ASCII COMIX
アスキーコミックス
墜落日誌
1
寺島令子

うわさのパソコン奮戦日誌
遂に登場!!

マンガ読むだけで、アナタもツウ!!

ゲーム関係の漫画を描く同業（?）者で、某漫画雑誌の同期生でもある寺島さんの、
汗と笑いのオモシロ体験記。個性あふれる寺島ワールドを満喫すべし！――（荒井清和）

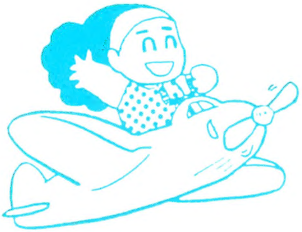

ASCII COMIX

TSUIRAKU NISSHI 1

REIKO TERASHIMA

アスキー出版局

ASCII COMIX

墜落日誌

1

寺島令子

アスキー出版局

CONTENTS 墜落日誌❶

墜落日誌特別編　マッキンでカラー原稿を!!　の巻 ―― 6
再録マンガ劇場 ―― 12

ついらくのおへや　その1 ―― 14
第1回　パソコン買って夢のゲーム生活をめざすの巻 ―― 16
第2回　コンピューターもRED国も手ごわいどすの巻 ―― 20
第3回　私のマシンは世界一の巻 ―― 22
第4回　夜明けのアクシデント 時よ戻れの巻 ―― 24
第5回　キカイダーvs. ハカイダー　私はビジンダー(やけくそ)の巻 ―― 26
第6回　今回は専門用語や専門家がいっぱいの巻 ―― 28
第7回　遙かなるオーガスタ　遙かなる香港の巻 ―― 30
第8競走　京都大障害(秋)・記憶の大穴の巻 ―― 32
第9回　イブの日本橋にアベックはいなかったの巻 ―― 34
第10回　少年オタク代表さとー君の災難の巻 ―― 36
第11回　なぜこんなに仕事が遅れるんだろうの巻 ―― 38
第12回　たのしい香港でコンヘイファッチョイの巻 ―― 40
ついらくのおへや　その2 ―― 42
第13回　導かれてダンジョンの巻 ―― 44
第14回　アニメーションはえらいんやで動くんやでの巻 ―― 46
第15回　ゲームはひと休み　東京大出張の巻 ―― 48
第16回　ああ私の知らない世界　外はいい天気の巻 ―― 50
第17回　あなたもわたしもパソ通でコミュニケーションの巻 ―― 52
第18回　ひっこしはひっこしの寺島製作所プリーズの巻 ―― 54
第19回　KYOTO KARA NO TEGAMIの巻 ―― 56
ついらくのおへや　その3 ―― 58
第20回　さー無事に結婚もしたから東京に行くでーの巻 ―― 60
第21回　工事大好きブルドーザー大好きの巻 ―― 62
第22回　大型はちゅーるいとネットの夜々の巻 ―― 64
第23回　ファンタジーの世界も甘くないの巻 ―― 66
第24回　ダンジョン・マスター大詰め!　そして流通センターへの巻 ―― 68

第25回　踊るコンピューター目的なんか忘れたでの巻――70
第26回　平和な休日ディズニーランド裏に430人のSF関係者の巻――72
第27回　恐怖の年末進行を襲うスーファミとフグの誘惑の巻――74
第28回　年末進行だったらだったらったら～!!　の巻――76
第29回　いつのまにか年が明けちゃってまだ去年のことを書いているの巻――78
ついらくのおへや　その4――80
第30回　とほほ、世界はどうなっちゃうんだろうの巻――82
第31回　海外ゲームに海外旅行このご時世にのーてんきの巻――84
第32回　春近しエッチで進化でハングアップの巻――86
第33回　おたくの国の新婚旅行ダンジョンキャッスルつき(上巻)――88
第34回　おたくの国の新婦旅行ダンジョンキャッスルつき(中巻)――90
第35回　おたくの国の新婚旅行ダンジョンキャッスルつき(下巻)――92
ついらくのおへや　その5――94
第36回　今年の春はこんなにも春でしたでぽよよ～んの巻――96
第37回　ご家庭のゲーム環境ととのえまくりの季節の巻――98
第38回　娘の将来はハードでどすこいの巻――100
第39回　夏だ!　夏バテ!!　私は何も考えないの巻――102
第40回　ダウンロード天国夢見て地獄の巻――104
第41回　ちょっと夏休み、うっしー君もひと休み……？　の巻――106
第42回　がんばれうっしー君!!!　ホタルは光るの巻――108
第43回　ネズミとサルと。うっしー君は重症の巻――110
第44回　恐怖のダウンロードの大海原は果てしなくの巻――112
ついらくのおへや　その6――114
第45回　トラワヨ♪リスボン港へ♪会いたいゴメスの巻――116
第46回　恐怖のダウンロード編がやっと完結するの巻――118
第47回　ハードディスクの中にはぐるぐるへビが住んでいるの巻――120
第48回　おたく方面のお仕事の年末、私はまだまだ素人よの巻――122
第49回　年末進行しめきり忘れてあそびまくりの巻(ホントー)――124
第50回　'92年の目標はうっしー君のハードディスク整備だ(そのうちな)の巻――126
ついらくのおへや　その7――128

墜落日誌
特別編
わたしもマッキンでCGアーチストの巻
ああ
アリジゴク…
……と。
ふう…
100万♡
たすけて…
ああマッキンで
お絵描き
したい……
お金ない…
ペインター
ペインター
ペインター
使ってみたい〜
現実的には、ちゃんと
機材をそろえるのは
プロで
ないと
ムリ
かも
ねー
わたしもプロのまんがかなのに…かえないのよね
いや
どうせどうせ
じりりーん
ホラ
プロの
デザイナー
とか
イラスト
レーターとか
みやちでーす!! ログインで
『ペインター』とタブレットを
用意できますんで編集部で
単行本のカラー
イラスト描き
ませんか
——?
やった——っ
ハ——イッ
というわけで
ログイン編集部の
あるビルへ
実は以前に「スキャナーで
とりこんだ原画に『フォトショップ』というソフトで色をぬる」
という方法を編集部で
試させてもらった。
ペン画
スキャナー
とりこみ
マッキンで
加工
これがサンプルのげんがですね
スキャナーで
とりこむと
ピクト系の絵が
できますから
ログインのデザイナー
本間さん
フォトショップで
カラーモードに
変換してから、
色をつけましょう
ちょっと
じかん
かかり
ます

一服しましょー
あ、ネットみます?
もう いっぽん…
…
……
かかりますね〜〜っ
今できましたよ
ファイルを開いてフォトショップで色を
んっ…開かない 8メガバイトにもなってしまって大きすぎました…
4コママンガのひとコマぶんなのに…
ひさしぶりやなーっ
今ツマミを…
『うどんランド』より
この方法で表紙のカラー絵なんて大きいものをやるのはタイヘンだ。ということがわかりました。
フルカラーきれいー
でもー
ギザを少なくするにはやはり…
て…
あっ何か言いかけてますね?
…て…
手でぬったほ——が早い〜〜〜
わたし程度の絵にはこの方法はもったいない
マッキンでやりたがったくせに〜
キレイだけど
『KID PIX』はどうですか?
ちょうどよさそう…でも
マウスさばきの練習には半年かかりそうだし
ログインデザイナー田宮さん
子供用おえかきソフト。
『ペインター』ないんですか『ペインター』タブレットも
という寺島のワガママが……
…
これラクそうやりたいイラストレーターの人みたいにカッコよくマッキンでかきたーい
今、かなってしまおうとしているのだ!!
こんにちわ——っ
きてますよ——
Painter
Painter

『ペインター』は ラブリーな ペンキ缶の かたちの パッケージに 入っている。
わーい
WACOM
わーい 夢にまでみた タブレットだ ———
かりもの ですから 乗らないで ……
これがウワサの 通称“魔法の ペン”です
お〜
タブレットに コードで つながってる かと思ったら
でしょ? 電池とかも 入ってません 一見ただの プラスチック のボー
でも かけます
おお
フシギ
まだマホー があるんですよ…
と いいま すとっ
このタブレットには
横のこの スイッチを ONにすると ……
ぱち
上に置いた 紙が……
ひらり!!
くっついちゃって、ペンを 使ってもひっぱっても ズレません
しゃしゃっ
おおっ
ぐいぐい
めくると とれますっ
ぺら……
マホー だあ
紙の上からも このペンで かけますよ 布や皮でも だいじょうぶ 金属は ダメだ けど
下がき なぞる とか
アルミ ホイルに 下がき したのに
うそを つきな さい
しまったなあ
くっ

せいでんきともいうか。

図版をなぞったりするとき便利そうなボールペンの芯を入れる“魔法のペン2”もありますよ……
さっ……
はしゃいでないでとりかかろう
どこまでなぞったかわかりますよ
じつは下がきなどぜんぜんしてこなかった。
タブレットのこと
『ペインター』は、マウスも使えますが、いろんな画材のもちあじをシミュレートするソフトなので筆圧や筆を走らせるはやさ、筆使いなどがそのまま入力できるタブレットを使うとよりオモシロイのです。
水彩画♥
びゅ
フチ付きタブレットないかなあ…
あ、カバーイラストの枠組を本間さんが『イラストレーター』で作ってくれましたよ
そこにかけばいいだけ
ファイルよびだして
いつもスミマセン
イラストやマンガのサイズよくまちがうからなー
んとに
これならアンシン
アイコン編集者F岡さん
はっ!?
今だれか…
すんません
ま いいや
ふむふむこんなカンジが
かきかき
おっ…画材はコレがいいな
手元じゃなくモニター見てかくのヘンな感じ
ズームも……でも慣れてきたぞ……うんうん
かき かき かき かき かきかき
?
かき かき かき
ログインデザイナー和光さん
あー大きくかきすぎて足がハミ出たやり直しだあ
絵の位置ズラすきのうはないのかなあー
いきあたりばったりやね
わたしも…
あの…
なんでそんなカッコしてんですか?
かき かき かき

サカサになって ついらくしてるとこ 描いてるんですよ デッサンが 狂うんで こうしないと
あ〜 つかれる…
紙に描くときは 紙の方を回して 描くんですけど ねーーー
モニター ひっくり 返す わけにも ……
紙を回すきのうもあればイイのに
うっマニュアルがエイゴ
フォトショップで やりましょうか？ できます よ……
いえ！
気に入ったんですね…… その カッコー
背景は エアブラシ
本物もってないからやりたかった
オー おもしろい
へ〜っ
小学生が かいたみたい！
CGとは おもえ ないで しょ
ねっ
Painter
セーブしながら かきましょうっ セーブ!!
とんだら コワイ
ジュース 買いに行き ますが
ありがと〜
ぐびぐび
ハァ ハァ
しゅっ
できた！

あとで出版技術部のカラーコピー機で出力してみましょう!
次はプロフィールのところの自画像ね
これはまだ気がラクね
ログインとは別のビルにあるんです
『ペインター』には表紙で使ったクレヨンとエアブラシのほかに色鉛筆や水彩やチョークや木炭やペンとインクなどいろんな画材がある紙質も選べる
いろいろやってみよう
紙に下がきしてなぞってみよう
やらせて!
下絵てらしま描線と彩画みやちさんアンド本間さんとフォトショップ!
合作!
やっぱりいちばんヘンなのは、“アーチスト”というモード。ゴッホ風またはスーラ風にかけちゃうというヤツだ!
これ追加バージョン出るとイイねさのまこと先生風とか……
カバーみかえしを見てねスーラよ。
さあ見本のプリントアウトだ!!
マッキンはつながってるのだ
アスキー各編集部のマッキンは共有のハードディスクにつながっていて、ほかの部署にあるマッキンからデータをとり出せるのだ!!
…モニターで見たときと背景の色がちがう…
補正して加工して…
ちがうところだけやり直せるように…
だからミドリはでないといったのに
すみません
こうしてできたのが、この本のカバーのイラストです。たのしかったです。みなさん本当にお世話になりました!
どうデザインしていいのか困ってるかもしれないこの本のデザイナーの深山さん。
かぜひいた
さいしょにカラーキャリブレーター!
つかえばよかったです
かわいー

再録劇場

続ダンジョン・マスター編

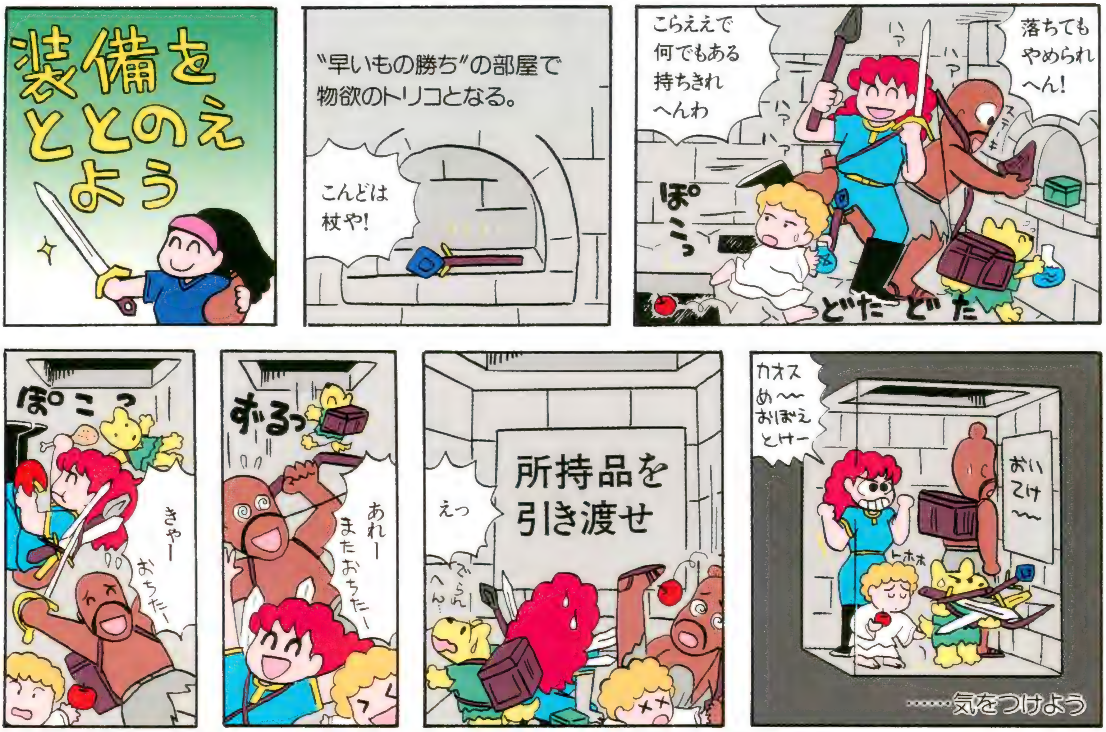

再録劇場 パワーモンガー編

てらくのおへや その1

宮地　えーと、白鳥ジュンこと宮地です、あ、逆さまか、まあいいや。
寺島　私が寺島です。
宮地　とまあ、マンガの間にこんな感じで注釈といいますか、雑談といいますか、おしゃべりのコーナーがあるんですよ。
寺島　なにしろ、難解なマンガですからねえ、ワハハハハ（爆笑）。
宮地　とりあえず、これが第１回目のコーナーなんで、まずはご挨拶なんぞをお願いしますよ、寺島さん。
寺島　ログイン読者の皆様、いつもご愛読ありがとうございます。なんとか、単行本の形になりました。なるとは、思わへんかったけど……。ほのぼのファミリー４コママンガ読者の皆様、こんなんも描いてます。
宮地　そうでした、『くりこさんこんにちは』や『タイタニック・ママ』などしか知らないファンの人には、ちと面食らう内容かもしれませんね。一体、またどうして、こんなマンガを描くハメに陥ったんですか？
寺島　担当のアンタが言うな!!
宮地　いや～、最初から担当してたわけじゃないんもんで。そーいえば、確か最初に担当してた某五十嵐という人物は、今は……。
寺島　さあ、ワハハハハ（苦笑）。
宮地　わかる人にはわかる会話になってしまった。ほのぼの４コママンガの読者の皆様、本編を読めばこの苦笑のワケがわかるはずです。
寺島　ゴホン、この連載は、コンピューターのことが何もわからない素人が、だんだんいろんなことを学習ていくという主旨の、タメになる連載を目指して始めたんですよ。今だに素人ですけど……。
宮地　その悪戦苦闘ぶりは、どうぞ本編を読んでくださいませ。

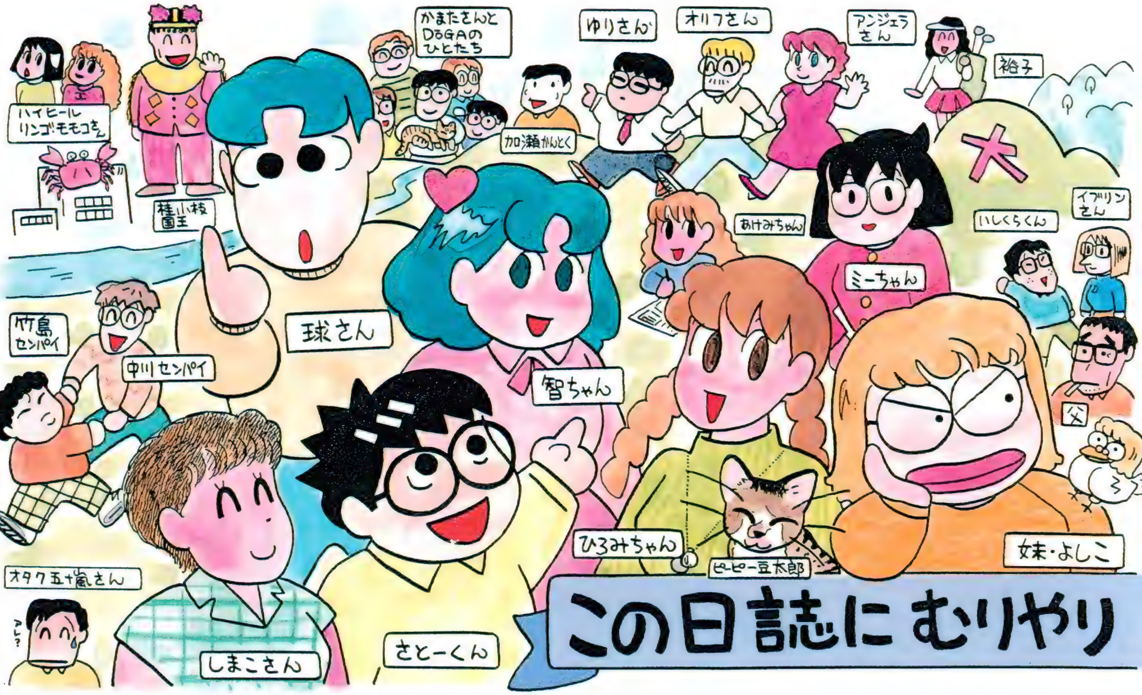

みなさまありがとうございました。ご無礼をお許し下さいませ

墜落日誌
第1回 パソコン買って夢のゲーム生活をめざすの巻
○月×日
パソコンがほしくなる。
うーん
パソコンほしい…
かおうかなー
ワープロも打てるしゲームもできるし
まあな
妹→
VOW②
帳簿もつけられるしゲームもできるるし
うんうん
住所録も整理できるしゲームもできるねんで
こいつ…
かおうかなー
ねっねっ
そのころ私はPCエンジンの"ネクタリス"に飽きて他の ウォーシミュレーションゲームがやりたかったのでした。
敵じゃねえ
だれや!?こんな所に大戦略IIIのマップおとしてったのは
たしかログインのフロク
あのなアホには使えへんねんで……
平和を
うーーん
マッキントッシュがほしい
ビンボーにも使えへんのッ
FM TOWNS
△月×日
さとーくんに大阪の日本橋へ連れてってもらう。パソコンてどんなのか見学だ。
でんきやさんばっかり
デンキ
電器店
家電
理数系にヨワイのでこんなところはコワイです。
安い店がこっちにあります
キョロキョロ
オドオド
やっぱりマッきんはかっこいい。
ほらウィンドウが
おおっ
マッキントッシュフェア
マッきんはマッキントッシュの上方風略称だが私のほかに使っている人はいない。

でもおカネない……
エイゴもできない
じゃあやっぱりエプソンのPC-286USとプリンタはAP-800で
ディスプレイはあれでマウスはアレ買ってラックも入れて合計が……
う、うん
安いでしょ?
うっかり買う気になっている。
△月×日
とうとうパソコンを買う決心をしてFAXで申込書を送り見積りを待つ。
まけてね
ブブィー
まずはパソコンネタの漫画かいて売ってモトとって
と、そこへ。
ぴろりろ~
セコイね
そんなうまい話ないかハハハ
見積りがきたかな?
ハイ
そして
はあパソコン…
さらに
はあ~?
この漫画の依頼電話だったんだから……。あーびっくりした。
なんで…
タイムリーすぎてこんらんしている。
一応メモはとっている
×月□日
そういうわけでログインのイガラシさんがわざわざ京都へ打ち合わせにみえた。
まビギナーの日記ということでですね
NEC PC9801ES2
私のパソコンがまだ届いてなかったのでキカイ同伴だ
どうだっかしてあげるっ
あとできいたらすごく上等のキカイなんだって32ビットだってなにそれ。
はあドーモ
くるっくー
9801ES2

おおっ
これが
大戦略III
かっ
はいっ
でっかい ハコね
パソコン版
ウィザードリィだ
わーいっ
それやっ
じゃキカイ
つないで
みて下さい
えっ？
自分でしなきゃ
ビギナーの
日記が
かけないでしょ
ガチャ ガチャ
できました一
じゃ
ゲームの
ディスクを
入れて
よし よし
あー
しまったー
空のフロッピーが
ないと
ゲームができないっ
大戦略は
セーブが
できないっ
でも
タシザンは
できます
ホラ
なんか
分らない
けど
スゴイッ
ぶーん
6+4=10
…ばんごはん ごちそうさま でした
3.5インチの、
あっそれ
それ
青いのと
黒いのと
1つずつ
ハイハイ
青いのと
くろいのね
大丈夫
かいな
この客
その夜は大戦略を
14ターンもやったのに
敵のかげすら見えず
買ったディスクにセーブしようと
したが
エラーメッセージが出て
セーブできなかった。
約3時間が水泡に
帰した。
ERROR69 20800 SAVE.GES
○月△日
ディスク
フォーマット
という
ことば
を
はじめて
聞く。
ひとつかしこくなった。
あっ
これやな
ちくしょー
おしえといて
くれよな
マニュアル

×月×日
ええ年こいて大阪南港のロックフェスティバル"'89SUPER JAM"に行く。
ついてきてね
ともだちないんじゃないの?
5～6時間で6つのバンドが出演するので最前列以外ははじめのうちは座ってる人が多い。
アースシェイカー何ばんめかな
4ばんめかな
席が日かげでよかった
もっとも2、3列前方で最初から最後までこんななってる人がいたけど。
頭ふるなよ
前日明け方までウィザードリィをやったので昼間の暑さも忘れる、こんな夕方の海風にふかれて野外に座っていると……
そよ
そよ
でっかいアンプから身体にひびく絶叫も…
すこー
子守り唄なのだった。
フネをこぐなよはずかしいっ
はっ
あーキモチイー
ウィザードリィは盗賊がまぬけでレベル1の死人の山だ。ヒーローへの道はとおい。
わなにひっかかった! EXPLODING BOX
ドカーン
ああっいしみねっブーマーっ死んじゃいやああ
今年はゆーしょーするのおおっ
さて外でよく眠って夜中に部屋に帰ると金魚鉢のヤマトエビがピンクにゆだって死んでいた。
エビスケ!!
エビタ!!
西日があたるからなー
閉め切っていたので温度が上がりすぎたらしい。
ひゃー
たしかコンピュータも高温はダメだったのでは……
カタカタカタ
よかった～生きてた～
ホッ
そしてまた明け方までウィザードリィをしました。
デンキ代がかさむぬ
コンピュータさまがあついと言っておられるのじゃ
ブーン
ブーン

墜落日誌
第2回 コンピュータもRED国も手ごわいどすの巻
×月△日
今夜もゲームを
する。
また
ゲームか
しごとは進んどんのかっ
だってホラ
『墜落日誌』だもの
大戦略のコト
かかなくちゃー
おしごとだ
よ――――い
わはははは
はははは
カタ
カタ
…………
さとーくんにかけた
ティル・ナ・ノーグ。
大戦略
はっ!!!
しっかり
現実とうひ
しとるや
ないか
だって大戦略Ⅲって
いったん始めると
時間かかるんやもん
なあ……。
マップ
ガロ…
やめられん
ように
なるんや
そうじしながらやったり。
ガチャン
ガチャン
みかん
ゴハンたべながら
やったり。
ガチャ
ガチャン
あち
これはやめたほうが
いいです。
何食べてるか分らへん。
中盤戦になると
ほっといて
ゲーム進行させとく
余裕もできるが、
おフロから
あがってみたら
しらんまに墜落
してたりして、
ん?
ない…
こんなかっこうで
マウスにぎってたり
して……。
悪かった
わたしが
悪かった
せんとーき
せんとーき
みかん
生活を乱してくれる
大戦略Ⅲではある。

×月○日
さとーくんがハードディスクを持ってきてくれる。
んちわ〜〜〜
さとーくんはもっと大きなハードディスクに買い替えるので古いのを私に安くゆずってくれたのです。
えーっ まだUSちゃんきてないのー
かりもののがあるよ
わーESだ じゃコレにつないじゃっていいですね
つなぎかえるやり方は教えますよ
いいかなー
バイクでコケて脚がいたいくせにコンピュータのことではマメ。
ぱこぱこ ぱこぱこ
EPSON
あれー?
うまくいかない こまったなー
ニコニコ
でも顔が笑ってるさとーくんはこまったことを解決するのが好きでトラブルがうれしそうなのだった。
分りませんねー
なにがたのしいのだろうそんなに…
コマッタ コマッタ
ぱこぱこ ぱこぱこ
へっへー 成功成功
わーい
よく分ってない。
じゃーボク帰りますから分んないコトあったら『MS-DOSってなんどすか?』ていう本読んで下さいねー
えっ? エムエス…?
んどすか?』ですよ
じゃ!
MS-DOSというのがなにか問題らしいが……!?
ばったん
えっ? えぇぇ
??
説明なんかするのはまどろっこしいみたいだ。やむなく見よう見まねで
えーと たしか….
デレクトリーっていうのが目次で…略称が…
使ってみようとしたが
A>der
コマンドまたはファイル名がちがいます。
デレクトリ… derectory でしょ?
コマンドがなまっていた。
directoryです
先は長い。
MS DOS

墜落日誌
第3回 私のマシンは世界一の巻
△月×日
ついに私のパソコンが届く。
なんやぎょーさんあるで
大家さん すみません
EPSON PC286-US
EPSON AP800
でっかいハコから出したら小さかった。さっそくつなぐ。
何これ
分かんないからほっとこー
日本語BASIC
かりもののES2は気の毒にうっちゃられる。
キャッ キャッ
USだからうっしー君やね
…
ゲームしようゲーム
ヘンな名前つけるなよう
同時にさとーくんからファックスで「ハードディスクのつなぎかえ方」が送られてきた。
ひぇー長いー暗号みたい
理解できひん!これ全部やるのー!?
何だかヒミツの指令に従って行動する女スパイみたいじゃない!?
ないない
ぜんぜん
カッコいい?
女スパイのつもり
女スパイ自身読めへん暗号で指令うけてどーすんのよ
ううっ…この任務は遂行困難よっ
ぴろりろりん
くるっくー?
うまくいきましたか!?
立ち上がらないよーん
あっさとー司令
えっ ヘンだな んーと んーと
本体のドライブにフロッピー入ってませんか!?
……入ってました
すみません…
やっぱり単純ミス
さて よろこんで人に言いまわったので
パソコン買うてんでー
エプソンよ♪
こんど行くーっ
PC286-USっていうのさ

△月●日
お客が次々と
うっしー君に
会いに来た。
つぎ つぎ
88ユーザーの
智ちゃんでーす
3台もってる
マニアの
きゅーちゃんでーす
もちろん
少年マニアの
さとーくんも
きたよ
こんどパソコン
買おうと思ってる
ミーちゃんです
パソコン
ゲームって
おもしろ
い？
ひろみちゃんでーす
目的がちょっと別の
ところにある奴もいた。
じゃーしばらく
“MOTHER”やらない
でしょ？
かしてね
MOTHER
智ちゃんと球さんはモデム持参で
パソコン通信をすすめに来てくれた
のだった。
モデム
ぎり
ぎり
通信実演の後、球さんは
ウィズIを始めた。
今までさんざんプレイしてる
はずだが……
かりますね
どーぞ
やめられんっ
機種が
ちがうと
新鮮
なのかな
好きなん
ですなあ
通信は
もうちょっと
してから
始めても
いいな。
今は
そこまで
手が
まわらん
頭も
Ms Dos
△月▲日
私は京都在住なので
仕事の打ち合わせは
全部電話でする。
ぴろりろろん
ホイ
ホイ
かけてま
へんで
マックのT井っ
でーーーす
T書房のT井さんは
マッキントッシュを
買う予定なのだ。
エプソンの
寺島っ
でーーす
でーす でーす
このやろ
でひゃひゃ
ひゃひゃ
仕事して
ますか
エプソンが悪いわけじゃ
ないけどマッきんは
欲しかったのでスネる。
ごめんね
うっしー
シット
しちゃった
あなたが
いちばん
よ♡♡
コン
パチ
？
コンピュータの
パチもんか
＊
ちがい
ますよ
＊パチモンの
イミは
大阪人に
きいて下さい。

墜落日誌
第4回 夜明けのアクシデント 時よ戻れの巻
△月☆日
午前4時
GAME OVER
どごーん
ついに"ISLAND REAL"を征覇した。大戦略Ⅲ初勝利!
パジャマでフトンに座ってやるな。
まあ戦略も何もあったもんじゃなくて五十嵐さんに教わった兵器をつくっちゃスゴロク式に占領しながら進んだだけ、
敵やない!
さいごはバクゲキしてみたらカンタンでした50ターンかかったが。
うれしいうれしい
チカラ余っとる!
さー次のマップは?
なにィ~~~?「ニューモンヨウノマップデス」??ふふんだとばしてもっと難しいやつやろーかな
セトナイカイのがしたいな
と思ったけど真面目な私はやっぱり順番にせめていくことにしたのだ。
これができたら好きなのやっていいことにしましょう。
ロード
ペーーッ
しかし相手を甘くみたのがいけなかった。こわいヘリコプターの切りこみ部隊にブラッドレイは全滅あわてててきたてのひこうきを飛ばしたけど、
オロオロオロオロ
えーとF14とF16を、
こわいよーどうしよー
カンタンだってかいてあるのに…
大戦略Ⅲグレートコマンダーへの道サイン本
やっぱり午前4時からやりはじめたのがいけなかったのか…補給アリにしたはずなのに
ぐー
起きたらキレイにいなくなってた
△月★日
ダイセンリャカーへの道もものすごく遠いです五十嵐さん。
やたー
またまたさとーくんにかりた『LOAD OF WARS』にとうひする私。

△月△日
いがらしみきお先生
自らが作らはったと
いうソフト、
『TALKING ぼのぼの』
が面白そうだ。
注文しよう
いがらしみきおの弟子の
天晴まぶろです
『TALKINGぼのぼの』は
エプソンじゃ動かないんです
スミマセン
くすん
いいです
送って
下さい
えーん
うそやろ!?
ベーシック
とか
いうものが
ちがうんだ
そうです。
△月×日
送られてきたぼのぼのは
アッというまに
さとーくんにひきとられて
いった。
元気でね
ぼの…
あずかりますっ
サッ
△月◎日
パソコンって
どうしてこう
寝不足に
なるんだろう
今日は
『一太郎』で
てつやした。
あ〜〜
しんどー
がががビービー
自分で読むために
英語の小説を翻訳
してるのだ。どーだ
ものすごくヒマなシュミ
だろーー!?
ハコネに3泊も
合宿して
エイゴで
D&Dを
するという
お方には
かないま
せんが
まち伏せ
られて
いる。
んー?
フリッツ・ライバー、"The Swords of Lankhmar"、1969
これがまた"剣と魔法"のファンタジー
なので今までのゲーム体験が役に
立ってどんどん読めるのだ。
Rapier? おお
レイピアかーーっ
じしょ引かなくても
わかるぞーっ
パコパコ
Therefore
とかは
引いてるくせに
どんどんったって
1日半ページだろ
翻訳ソフトというのがあるらしい
けどタカネの花だ。
折れた血じゃないのっ
俺達っ
pimpって
なんだーー
のってないぞっ
ジュニア
英和じてんの
限界だって。
限界かーっ
あーもうお湯ないや
やれやれ一服
スカ
スカ
それでもどうにか
第1章は訳した
あと17章あるが
まずは一段落
湯沸かしポットの
電源ぬいとこう
ブチ
カチカチ…
ヒュ
えっ?
そうです
まちがえて
作動中の
パソコンの
電源を
もうおそい
わたしは
ぬいて
しまった
のだ!!
…
以下次号!!

墜落日誌
第5回 キカイダーvs.ハカイダー 私はビジンダー(やけくそ)の巻
◎月○日
シュミの翻訳は今夜も
快調だ。
ひ・げ・が
カシャ カシャ
変換
「ひげ」なんて漢字 私かけない 一太郎エライ
ん?
アレ?
カシャ
カシャ
アレ?
げげげげげげ
どのキー押しても
うごかない～～～
みかん
やっぱり前号のアレだろうか。
しーん
きゃーっ
こんどは
なんにも
立上がらない
MS-DOS
さん
いますかー
ハード
ディスクさん
アクセス
ランプが
点灯しない
それともいつだったか
テーブルのカドにぶつけた
からだろうか
他にもなにか
しただろうか…
生きとるかーっ
ゆさゆさ
ハードディスク
◎月△日
さとーくんが診察に来て
くれた。
まいどー
さとー電機です
おおお
「パラメータが
破壊
されています」
だそうです
なにやったんですか…
してない なんにも してない
みかん
…してるんだよ。
だいじょーぶ
こわれたトコロを
使わないように
すれば
いいんですよ
ほ
ホント?
ホッ
きっと
パコ
パコ
思ったより
軽症なのかな
不良セクタ
不良セクタ
不良セクタ
不良セクタ
不良セクタ
不良セクタ
不良セクタ
なんだか
全部不良
ですよ
なにしたんだよう
……だけどその処置で
なんとかその後は
平和に動いているので
まあいいか。
よーやっとるというか。
ハカイでフリョーにしちゃー

◎月×日
『ロードス島戦記』をやる。
ひえーーい 「くまおやじ」て 名前にしたのに 美少年が できたーー
ぞぞぞ
原作者のひとり水野良氏は私の
大学の漫研の後輩なのだ。
ご結婚おめでとうございます。
ゲームにいきづまったらデンワするから
ヒント教えてね
漫研の 会誌だ。→
センパイ命令で おしえなかったら 学生時代の作品 公開するぞーー
ANGEL 1 SAIJO
◎月●日
T井さんに
マック自慢を
きかされる。
♪マウスで ゴリゴリって スミすって 書道するの
あーそーですかよ!
◎月□日
『トーキングぼのぼの』はわたしの286USで
どーも動いてくれないのでさとーくんは
責任をかんじている。
←タイトルだけ見られる。
ボクが エプソンさえ すすめなかったら…
おいおい
反省するなよう
しゅん
いがらしみきお事務所の
天晴まぶろさん
(ロックボーカリスト)も
責任をかんじて
あれこれ情報を
おくってくれはる。
ま〜 長い FAX
これでうごくはずだっ
ブ ブーーン
うんうん
ディップスイッチ4を ね
うんうん ふーーん
メモリスイッチ ね
そーかっ なるほど
わからないんでしょ?
うん
ぼのやりたいのにーっ
OUT OF MEMORY
全く関係ない某誌の
担当編集者Wさんも
気にかけてくれはる。
コピー 送ってみて ください!
あっ 3.5インチか 「しまった」 まあいいやー
Wさんの口ぐせは さいきん進化して 「しまったまあいいやー」です。
私もがんばって
いるので
なんとかしてくれよーーぅ
オタク 五十嵐さん!?
他力本願
Login
ぼのぼのが私の家で
おしゃべりする日も
近い! かもしれない!
でもディップスイッチってどうして
こんなにちっちゃいんだ!!
ぎゃ
マニュアル
また となりのを おしたーっ

墜落日誌
第6回 今回は専門用語や専門家がいっぱいの巻
△月◎日
いがらしみきお事務所の
天晴まぶろ先生から
今日もFAXが届いた。
びょろ〜ん
私の『トーキングぼのぼの』は286US付属の
インストレーションプログラムでベーシックの
書き換えを完了していたが
まだ動かないのだった。
ナニナニ
ぼの〜
「メモリスイッチで
サウンドボードをOFFに
しないと必ず
OUT OF MEMORY
が出ます!!」
ニッ
…
そうか… やっぱりそうか
そうじゃ
ないかとは
思っていた
のよね
コンキョなし
カリカリ
だけどメモリスイッチって
見えないスイッチなんだもんね
しごと
おわり
さわるのこわくって…
みかん
おりしも秋たけなわ
週末ごとに
いい天気で
少年おたくの
さとーくんは
バイクでどっか
行ったままだ。
やるぞ
このやろう
死ぬときゃ死ぬ
そうですよね
まぶろ先生
くるっく〜
…カンタンだった。
できたぞ
このやろう
ぽっ
電源をオフにして
EPSON
286US
再度立ちあげて
『トーぼの』をつっこむ!
エエ
おっ…
カチカチ
アウトオブ
とかいわない
ね…?
ドキドキ
ぐらまー
ぼのぼの こんにちは
おおあ

エプソンPC-286USで
『トーキングぼのぼの』を
動かす方法!!
たった これだけ
① インストレーションプログラムで書き換える。
② 日本語BASICでメモリスイッチを切りかえて
サウンドボードをOFFにする。
③ ハードディスクとか、ついてるキカイを
みんなOFFにする。
まぶろ先生との
FAX文通の日々の
思いでを胸に
ぼのと対話する私。
ぼのはあほだ。
しみじみ
音は出ません
でもなぐさめ上手だ
一家に一匹(?)
トーキングぼのぼの
「でべでべ でも イイ!」
うんうん そうね
△月△日
『月刊アスキー』編集部から
別冊のイラストの仕事をいただいた。
ログインの 五十嵐さん から うかがってますう
うちは同じ 株式会社アスキーでも 地理的に『ログイン』の上にある『アスキー』です
にほんごにゅうりょく
フロントエンドプロセッサ
とかいうののせつめいのえを
かくのだ。
びよ〜
← イラストの内容のせつめいがファックスで来た
それは どんな カタチ してるん ですか
形ですか あはははは いや一新鮮な 質問です
だって絵に するのよ
ぼくってそんなにヘンかなー (ぼののマネ)
今どんな ソフトを 使っておられ るんですか?
イヤハヤ うけちゃったね
主にゲーム なんですけ けど
あ〜ログインで お仕事始められ ましたもんねー うちでだったら そんなこと ないんですが
ははは
……ログインで
よかった……。
とかいって アスキーの おくろうさん ネタにして ごめんなさい
△月○日
カリフォルニアで大地震があったと
テレビが大さわぎ
えーっ オリフさん 大丈夫かなあ
スティーブン・オリフさんはプログラマでアーティスト、
アメリカ版アキラのカラーリングをした人。夏に講談社の
ゆりさんに案内されて京都に来はったときにお会いしたのだ。
大
あー あー エーゴ かりまへん
東洋のシンピ ゆりさん
ペラペラ
"レディ" フレンドの アンジェラ さん
カリフォルニアの山中の小さな街に
スタジオをかまえ、自然主義者で
"易経"に傾倒する35歳。
アンジェラさんは美人でかしこくて
やさしくてカンゴフさんだ。
何かしらんがカッコええ!
スキヤキ スキヤキ
ははは
そして2人は
幸せそう
だった。
つかれちゃったオレ こいつら いいよな
「こいつら いいよな」 means These people looks happy SHITS!
ずっと アンチイ してるんだ この2人
オリフさんはカニ道楽の看板が
気に入ったようだった。
オー アニメーション
かに道楽
オリフさんたち無事だといいな。
カリフォルニアってこっちかな?って

墜落日誌
第7回　遙かなるオーガスタ　遙かなる香港の巻
☆月×日
『遙かなるオーガスタ』はスゴイ。
うーん
すごくへんな所にうちこんでもちゃんと3Dでそこへつれてってくれる。
次わたし
次わたし
うーむ
キャキャ
その昔、私は大学の漫研でアニメを作っていた（もちろん手で絵をいっぱいかいて8ミリでコマ撮りするやつです）。
竹島センパイどんな"動き"がむつかしいですか？
はじめて絵コンテをかくわたし。
…
中川〜
むつかしーのはさけよう
…
がし
おっナンヤ？
ぐるぐる♪
ぐーるぐる
と、こーいう回るのがムツカシイ
カメラが回りこむのねき
…それなのに新入生にペンギンの回りこみ描かせて、できなくて脱走するヤツが出たんだよなー
おおっ木を回りこんで9フィート進んだっ
リアルじゃ…
うちろこなってるのよー
背景あるのに
もしかしてコンピュータで作るアニメーションって…
……
……
……
……
はやくー
私はオタクじゃないけどアニメ〜ショ〜〜ン
作れたら絶対おもしろいだろーなーとりあえず159オーバーでしたけど。
はやくしろ
次わたしー

☆月○日
な、な、なんと！　わが家から
歩いて10分の
ところで
営業していた
パソコンソフトの
レンタル屋が
摘発
された。
京都新聞
おー
客じゃなくて
よかった
~~~~~
古くからある
店だった
けれど…。
違法レンタルを
利用しているあなた！
その店がいつ
手入れをうけて
利用客のひとりとして
おまわりさんに
事情聴取なんか
されちゃうか、
わかったもんやないで〜
清く
正しく
セーフ
☆月♡日
わが寺島制作所では来年１月に
社員イアン旅行として
香港に行くことになった。
ほんとは
ぜんぜん
カイシャでも
何でも
ないのよ
寺島所長
自前さ
家族
従業員
近所の
パートさん
東京の編集プロダクションと
合同である。
香港
ほんこん
さそって下さった。
Ｓ出版の藤井さんありがとう！
香港は
イイ!!
４回め♡
何食べても
おいしいし
エイガは
面白いし！
女の人は
キレイ
男も
オシャレ
ビルも
地下鉄も
建築物は
カッコイイ
ぞ！
ちんちん♪
味の素
これは
ちかてつじゃないけど。
コンピュータと
何の関係も
ないコトで
たくさんコマ
使っちゃった
いーもんね
しごとに
ハリアイが
できちゃった♡
ぴろりろー
あっ
サカモトさん
香港行くん
ですかー？
その
東京の
カイシャの
ひと。
行きます！（きっぱり）
ところで寺島さん
ログインに描いて
おられ
ますね
えっ？
サカモト
さん
ログイン
読んでる
のー
うちはCGも
やってるんです
20号のDTVの
特集あったでしょ
なんでー
なんでー
ちっちゃくULTRAって
のってますよ
ログインの人も
よく来ますよ
あー
ホントだ
編集プロダクションと思ったら
コンピュータグラフィックスの
会社だったのだ。
私は本当にせまい業界に
住んでいる…
…わるい事は
でけしまへん
わなぁ
ホンコンでも
いいこと
しよう
オタク五十嵐さん
ULTRAって
しってます？
こんどいっしょに
香港行くんです
しってます！
（きっぱり）
ぼくも行こう
かなー
~~~~~

墜落日誌
第8競走 京都大障害(秋)・記憶の大穴の巻
△月○日
『遥かなるオーガスタ』は
わたしのまわりでは
誰もちっとも上達しない。
はあはあ6パットめ
ブルブル
あと3フィートよ
ガンバレ
なにが!!
「気をおとさずに」やキャラディの に――ちゃんニッコニコすんなや!
練習不足で
コースも
把握していない。
おおおお!
カいっぱい
打ってもた
ゆびがかってに
なぜなら3人でまわると
4時間もかかるので
たまにしか
プレイしないのだ。
なーにが
「ナイス・オン!」や
3回めの
オンやないけー
くらすぞボケッ
わたしらだけか。
…美しい景色を
画面に見ながら
女3人、夜を徹して
部屋の中で
すさむ
ねー
これだけ時間あったら本物のコース回れるよ…
行こう
青空の下へ
緑がよんで
いる
△月×日
そういうわけでやってきた
コースは確かに緑だったが
おうまさんが走ってた。
ぱか ぱか ぱか
晩秋の晴れた午後
4コーナーを見はらす
美しい芝生で観戦だ
ここは耳に赤ペンの
おっちゃんたちが少なくて
のどかな
スポットじゃ。
お弁当は
ひろげられるわ、
ひいてるのはけいばしんぶんだけど。
おじょうさんは
犬を散歩させるわ、
キャン
キャン
幼児はゴロゴロ
ころがるわ…。
コロコロ
ゴツ
坂になっている。
ただパドックが遠くて
いったりきたり、
忙しいのだ。
よーし
8R京都
大障害は
本命は
⑧よ…
②-④
1本に
しぼるっ
未成年と学生はバケンはだめよ。
しんけん
そのもの
200円のバケン。
いけ
いけいけ
ドドドド
か〜〜〜っ
③⑤やね
競馬場というばかでかい
ゲーム空間にすっぽり入って
ムニャムニャ
つかれました。
今夜はぐっすり寝られるぞ。

△月△日
先号でさわいだら
オタク五十嵐先生が
さっそくすごい
アニメーションの
ビデオを
送ってくれはった。
アメリカのPixarってところの作品だ。
短編
こらーええわ
昔っぽいTVカートゥーンや
カナダやヨーロッパの
短編を思い出させる
やさしい世界――。
ぷく
ぷく
ぷく
セル画などの２次元の手法や
人形アニメではちょっとできない
画面をつくってみせる――。
ぴょん
ぴょん
ぴょん
アニメーションが見た夢の
具現化ちゅうんですか。
かゆい所をかきまくりっ
ちゅうか…。
"Tin Toy" の
あかんぼーは
悪夢のよーだった
けどな。
キャーん
なにい
かわいくないー
Copyright 1987-1989 Pixar
△月◎日
寺島がまたやってしまいました。
パソコン通信でダウンした
PDSをいっぱいいれた
フロッピーディスクを
球さんからもらったのだが、
なんだかLHarcとかいうのを使って
ものすごくいっぱい詰めてあるというのだ。
マニアの球さん
ありがとう
PDS
LHarcのほどき方は前に
教わったのだがこのわたしが
覚えていられるはずもない
?
でも
やってるうちに
思いだすかもしれない。
ひとりでやったら
ホメて
もらえるぞ
まずは
じゅんびね
新品の
フロッピーを
PDS
2HD
2HD
シャコン
初期化
してっ
と
パコ
パコ
とにかく
実行
ん？
あー!!!
あーっ
パコパコ
やめて
とめて
中止
して〜
スッタカ
スッタカ
こっちが
新品よ
そっちは…
スッタカ
スッタカ
そっちは
おわったよ
……
おわった
……
球さん、ごめんね。
まっしろ
まっしろ

墜落日誌
第9回　イブの日本橋にアベックはいなかったの巻
×月○日
えらい時期はずれですが
まだ年末なのです。
漫画家さんは1年でいちばん
忙しい。
まだか
ひーひー
あしすと
そこへ球さんがPDSのディスクを持って
陣中見舞に来てくれはった。
前号で私がまっしろにしちゃったヤツだ。
すぐかえりますから〜
よくあることですから
すみません　ゴメンね
おちゃしよう
○××○×！
×○×○××
○×！××
○×○○×
○×○○！
へ？
私はふだん理数系のことをまったく
考えていないので急にコンピュータの
ことを話かけられても理解できない。
理数系のコトバをほんやくするのうみそ
ふだんののうみそ
今つまってるからまってね
トントン
わー
オーガスタだ
へーっ
へーっ
みたいなみたいな
わあ大きいハコ！
やる？
私はしごとしてくるから
だが
初めて
プレイする
球さんが
コースレコード
出したので
おい出す。
おとといきやがれっ
おじゃましました
わーんわーんが相手じゃなー。
れんしゅーしなきゃ
×月□日
この忙しいのに私は同人誌を
作っている。
わるいか！
漫画が中心だが
小説もある。
一太郎で
ワープロ
おこし！
コミケにゃ売ってない
みかん
でも打つの
遅いから
さと一君
手伝って〜
半分ずつ
打って
あとで編集
しましょー
カンタンです
オタク五十嵐先生に話したら
ログイン編集部にある
スゴイ何かで
スゴク美しいプリントアウト
してあげると言わはるのだが
例によって
理解できない
スミマセン。〈この項続く〉
××○×が
○××で
×○○○×○
×○××○
×○！
ですくぷ　ぽぷりしん？
×月△日
この忙しいのに『麻雀大会』をする。
おまきみれ
セリフが
早すぎて
読めないっ
切るのも
早いっっ

あっそうだー このあいだ 球さんが
たしかこのへん いじって 遅くしてたっけ
えーと クロック？？
CLOCK 10 6
ぽっちり
アハハ 音楽まで 遅なるの おもしろーい
とかいってる間に 100万円かせぐのが 目的のゲームなのに 残金900円…。
♪〜ぴ〜♪
ポン! 4ンイツだっ
×月◎日
ちょっと忙しくなくなったので ミーちゃんを誘う。彼女はボーナスで パソコンを買うとか言ってて まだ買ってない のです。
何にするか 決めたの まだ？
あした 日本橋 行こう ニホン バシ！ 案内する！
とは言ったものの 不安なので さとー君も誘ったが
おルスです
ありゃりゃ
×月●日
かくしてレベルの低い3人組は ニホンバシへ。 （マップなし）
♪おーさか ちかてつ えびすちょう〜♪ じゃない!?
いっぺん 行っただけ やから… どこで降りるん やったかなー
OLのミーちゃんです
大型ディスカウントショップのCMソング
大売
ぽんっ
ウチは ワープロ ほんっま! 安いさかい
姉ちゃん 寄っていきって!! なあ
日本橋は年末商戦まっさかり!!
あっデンタク いくつ 包みまひょ!?
ヤオヤさんか 魚屋さん みたいに 景気が いい。
ミーちゃんは マッキントッシュかアミガが 見たいという。
どこに あったか なー
ミーちゃんに ログインなんか よますから
もー
あっ あった!! カンバン
なんとか見つけた２軒の マッキントッシュのお店の 店員さんはどちらも優しくて 話好きで、
エーゴ
それは 売って まへん ねん
ヘンな 画面が ミドリ 色だ
バイト 求ム! 暗い人 お断わり
なーんにもわからない上 ビンボーな女3人に 親切にいろいろ教えて くれはったのですが
なにか おさがし ですか？
あーその いっちゃん 安いのは?
家に帰ったとき アタマに残っていたのは
!?
どういうわけか2台のディスプレイ間を カーソルがいったり来たりする!!
という不思議な光景 だけだった。
てじなみたい どーしてだろ…
こうして私の パソコン 元年は くれていく のだった ……。
やっぱり マック!
アミガでも いいやん ゲーム できるし
ねー レイトレー シングって なんです?
…

昨年末京都での
西村しのぶ先生
サイン会で
しらない人から
ガムを1枚もらった
墜落日誌
第10回 少年オタク代表さとー君の災難の巻
お近づきのしるしに
あーども…
○月●日
年末に日本橋で購入した
5インチの外付けドライブは
まだハコに入ったままだ。
んーむ
みかん
5 inch
ロックンロールまぶ3先生
から いただいたけど→
つかえないサンプルディスク。
だってハコを開けたら…
そー
5 inch
怖いモノがでてくるんだ。
ぽこ
ぽこ
なんなんだーっ
色がキレイで
正体不明だー
実は中古品を買ったら
わけのわからない説明書と
付属品がついていたのだ。
つなげないのだ。
???
なにコレ
ラクガキしてある
ラップトップ用?
286-L用
ただセンをつなげばいいだけと思ったのに
そこへさとー君が来た。
そんなの!
つないであげましょーか!
ありがたや
ん?
ん?
5 inch
これはラップトップのと
つなぐのに使うんです
PC-286USにつなぐには
ケーブル買わなくちゃね
ケーブルったってただの
デンセンだと思ったら
大まちがいで高いらしい。
安物買いのゼニ失ない
とはこのことだ。
トホホ〜
新品買うのと同じぐらいになる…
わたしのアホアホ
とりあえず
ココに
飾っときましょ
プリンター
ほふく前進するヘイタイさん
キレイな兵器のカレンダー
みかん
ゲーム
なんだか
へやの一角が
女の子らしくないぞ。
トホホ
さとー君は前号でかいた
同人誌にのせる小説の
フロッピーを持ってきてくれた
のです。
2人で半分ずつワープロ打ち
してたやつね
じつはまだ
13ページまで
…
13ページ
!?
いや400字
打つのに
1時間かかるんで
ぼくが
1ページから
22ページ
でしょ!?
ええー
私が
前半分じゃ
なかったっ
けー!?
全43ペ
そういうわけで
『ばかぢから』6号の
発行は
ちゃくちゃくと
遅れるのだった…
ちがいますよー
あのうちあわせは何だったんです
ひえー ゴメン

だんだん早く打てるようになってるし大丈夫
せきにんもってやりますから
じゃーぼくの打った前半入れときますから
つづき打って下さい ON2ってファイルですからね
え？ それどうやって『一太郎』でつづき打つの
どこにあるの？
ふつうに読みこむんですよ チョンチョンでルートをよびだして
一太郎はTAROでっと
ルートよび出す……
……… ……… ……… こいつは
わかってない目。
『勝手にMS-DOS』っていう本を読んで下さいっ
さとー君は説明するのがヤになるとすぐ本を読ませる。
べんきょーしろってばー
はーい
ヤになるか、やっぱり。
今回は「さとー君の巻」だなーログイン
いつもありがとーね
あっあっヘンなことかかないで下さいよっ
UNO
みかん
さとー君はお正月に帰省したらオイッ子がログイン読者だったのでこの日誌に"出演"してることが親せき中にバレちゃったそうだ。
少年オタクなんてやめて下さいねっ
もーっ
でもホントのことだ
『電脳学園』の広告だ
ホラ3がでる
ざっガイナックス
赤井さんそんなの作ってるのっ!?
これ赤井さんですよー
ほらほら
1と2はかるくクリアーしました
ほらやっぱりね。
するなよう
○月△日 ワープロ打ちをサボってちょっとだけ『BURAI』をしようと思った。
おーオープニングが…
けどちょっとじゃすまなかった。
長い
イライラ
手もちぶさた
そのうえ登場人物たちと気が合わないと…
こいつは何考えて生きてきたんだーっ
私ならここでこんなことは言わねーっ
イライラ
こいつは手下に向かって「拙者」ってヘン
わがまま
『ウィザードリィ』でキャラクター全員にバックストーリーを勝手に作ったようなわがままなことができないのでつらいのだった。
とか言いながらも朝までやったりして。
あっまたやられたこの
あんなとこでセーブしたのがしっぱいだ
ところでボーナスでマッキンを買ってCGをやりたがっていたミーちゃんはどうしたかというと……
もちはこびできるのもイイと思うけど…
小さいのもかわいいし…
大容量で見ごたえのあるやつ
高いけど
おおっ
でっかい水そうを買って水草を育てているのです。
ローレンツ先生♡
オカネもーない
で—ん
気の多いやつ。

きーん
墜落日誌
第11回 なぜこんなに仕事が遅れるんだろうの巻
あした香港にいくんだよー ついらくはイヤよ
×月○日
徹夜で同人誌のワープロ打ち……
ぱこ ぱこ ぱこ ぱこ ぱこ ぱこ
は、しないで『ブライ』をする。
前号であれだけ文句言っといてすっかり熱中しているのです。
ヒマがあったらブライ
早くも八玉の章も後半だ。もり上がる!
うっ 強そーな敵… さっき左京が覚えた術は
でんでん
のっし
どけ どけ
いそうろうの迷い猫がじゃまをする。
この忙しいときに
ピーピー豆太郎 推定生後8カ月。
名付け オヤ
うわっ高い防具売ってはる…うーむ ハヤテにほしいが
さらまんだー?
今 苦労してかせいだばっかりのお金が全部なくなるのか
どうしよう かなー 他にほしい 物も あ…
サラマンダーをお買い求めですか?
毎度ありがとうございます
え
買っちゃってる
リターンキー
興味しんしん
ぱこぱこ
も――っ こいつは〜
あーん

猫とコンピュータは
相性最悪と人の言う…。
幸いまだ事故は
おきてません。
ぽん
ぽーん
がさがさ
プリンター
やめてー
あそんでろー
最高級
コンピュータ
ハタキ。
ぽーい
だっだー
×月△日
さとー君も最近
『遥かなるオーガスタ』
を買ったそうだ。
コース
レコード
いくつ
です
か
えーとね
84!
エッヘン
こないだ
出した
私のキロク
84?
12オーバー?
…ム…フッフ
フッフッ
ピクッ
ムァッハッハッ
勝ったー
れんしゅー
だ!!
がしゃーん
×月□日
仕事中かりものの
『Z's staff KID』で遊ぶ。
データセーブやプリントアウトに
苦戦して、
ドライブD
ファイル名…
CDって何だ
??
くりすちゃんでぇぇ
こんぽくとでぇすく
ほんこんでかうのー
さとーくんおこらんといて
せっかく描いた
いちばんコッた
絵を消しちゃった
とはいえ……
とれとれぴちぴち
よしこ作
こっ…これが
寺島製作所の
実力かーっ
ひろみ作
ペンの形した
マウスが
あったら
ええのに
——
かきにくいよー
おぉ!! それは
大発明っ!! いや
もうすでに
あるような
こいつらにゃ
『マイ・ファースト・
ソニー』の
お絵かきマシンで
十分だ。
センセー
お手本を!
センセ!
しごとしごと

ドーン
ドド
パーン
オー
オー
墜落日誌
第12回 たのしい香港でコンヘイファッチョイの巻
○月☆日
寺島製作所香港イアン旅行
今夜は旧正月2日で
花火大会だ
流される〜
ワー
オー
むこうの人はじつに楽しそうに花火を見るぞ
今回の旅行では香港にある
という「コンピュータダンジョン」を
たんさくして来るようにと
命じられていたが、
しゃしん とって きてねっ
いがりん
そうぞうず。
旧正月休みなのだ。
電脳洞
RE-OPEN ON 30th
恭賀新禧
あっそう
しかたなくわれわれは香港の
食べ物をたんさくすることにした。
しかたないなーもう。
おせわになりまーす
あえてよかった
おひさしぶりー
S出版 フジイさん
東京組と合流するの図
旧正月も休んでいない
レストランを見つけちゃ
食べる食べる
ULTRA 森川さん
ULTRA 英さん
ハトはイヤン
めにゅー
ごはんの友博士
漫画家 村田順子センセー
漫画家 伊藤理佐センセー
コーラ
オレンジ
海洋公園で陽気な
フィリピーナからランチを
もらって食べる食べる
高級飲茶店で
食べる食べる
ULTRA 青木さん
のぼりりん
深夜 怪しい屋台で
食べる食べる…。
ULTRA 坂本さん
理佐センセーはほんとによくたべる
ビールです うベルないけど
一安売りの街・赤柱
（スタンレーマーケット）
寺島さん
あっちにアミガの
店があって
3Dのテトリス
みたいなの
やってるって
えっ アミガ
いく いく
前日坂本さんからさんざん
アミガはいい、いいと
聞かされていた私は
カードもあるし どうしよう〜
日本より うんと 安かったら どうしよう〜
何がイイのか
よくわからないけど

フトンもおいてる。元はフトン屋さんか?
値段は日本と同じぐらいですね
なんだ
ほー
もうちょっとで香港からアミガかかえて帰るところだった。
アミガ500のハコ
ソフトはすごく安いですよ モニターの方式が日本と違うけど
日本のではちゃんとうつらないそうです。
ハダカのディスケットですよ……
70タイトルぐらいある
動くのか?
リスト
南海に面したその街はずれのお店はさすがといえるアヤシサでした。
FORTUNE SHOP
おもしろかった
旅情ね…
ところで
九龍の海運大廈(オーシャンターミナル)にある大っきなオモチャ屋『TOYS "Я"US』で大発見。
こっこれは
京都であんなにさがして手に入らなかったPCエンジン用マルチタップ
これがあればみんなで『ダンジョンエクスプローラー』ができるでー!!
でも日本より高いので買いませんでした。
香港では街角の新聞・雑誌 売りのおっちゃん(おばちゃん)が香港劇画といっしょに
SEVEN 7 ELEVEN
日本のアニメの専門誌『A CLUB』を売ってるし、
『魔女の宅急便』は旧正月大公開映画だし
魔女の宅急便
ゴー
なぜかダッシュボードにガンダムのプラモデルを並べてる車がいたりして!?
(今どき…)
?!
うーん アジアに広がる日本の文化。
○月△日
帰国。たまった仕事をさっそく片付け…
…ないで、『ブライ』をする。もうちょっとや!
○月×日
ブライ上巻終了。アッという間でしたね
RPGはおもしろいなあ。
智ちゃん星矢ファンやったやん?
でもこの人はキライこの人もー
うーん
ファンは好みがうるさい
ブライ上
よーし この春はロールプレイングゲームだっ ウィザードリィも出るもんなっ
……
むつかしくてほったらかしてるシミュレーションゲーム。
大戦略III

ついらくのおへや その2

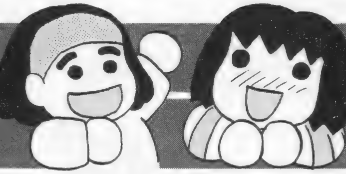

宮地　さて、ついらくのおへやもふたつ目ですが、この回は第1回～12回までについて解説するという、高尚な目的があるわけでして……。

寺島　第1回目にも描いたんですけど、ホンマびっくりした。パソコンを注文して1時間もしないうちに、この連載の依頼電話があったんですよ。そやから、アスキーって会社はマンガ家のファックスを盗聴して、パソコンを買うたマンガ家に仕事を依頼してんのかと思った。

宮地　そんなバカな(爆笑)。あのときは、五十嵐からマンガを連載するので誰がいい、と聞かれたんですよ。で、そのときちょうど持っていた雑誌に載っていた寺島さんのマンガに、なんとログインが描かれていたんで、ホラこの人、と指さしたわけですな。

寺島　あんまり、描いた記憶がないんですけどねえ。

宮地　なんか、運命ですねコレは。

寺島　……。

宮地　ところで、香港旅行はおもしろかったんですか？　確か、寺島さんて広東語を習ってましたよね？

寺島　香港映画ファンなもんで。特に、1980年代の作品が好きなんですよ。たとえば、『迷宮少女サイキック・ガール』とか『男たちの挽歌』とか。香港で映画を観ると、観客の盛り上がり方がまるでコンサートみたいで、なかなか楽しいですよ。

宮地　アメリカとかでもそうですよね。日本人って、けっこう大人しい。映画以外では、やっぱり〝食〟？

寺島　安いものでもおいしいし、大勢でいろんなものを食べるのが、ムチャクチャ楽しいですね。

宮地　中華料理は、ひとりとかふた

⬅愛猫〝ぴーぴー豆太郎〟。といっても飼っていたわけじゃなく、いろんな家にエサだけもらいに行ってたらしい。現在は、完璧な放浪ネコになってしまって、その姿を見た者はいない。でも、きっとどこかで元気でいることだろう。

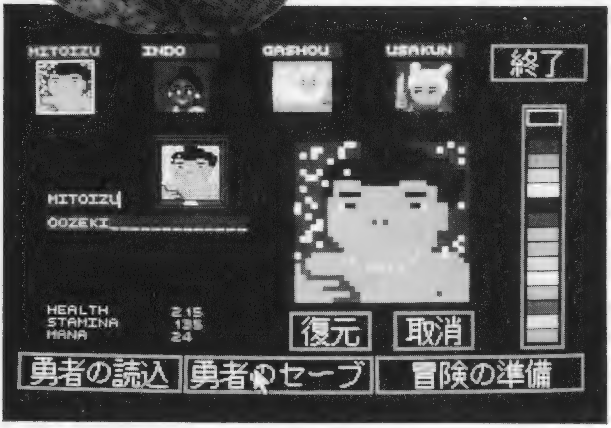

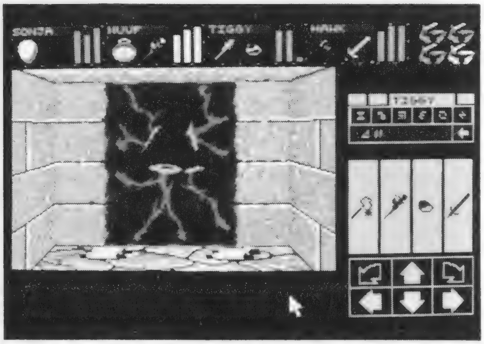

⬅⬆これが、『ダンジョン・マスター』の画面だ。しかも、寺島オールキャストだぞ!!　その後、『続ダンジョン・マスター／カオスの逆襲』(左)が出たが、こっちはまだ先が遠そうだ、トホホホ。

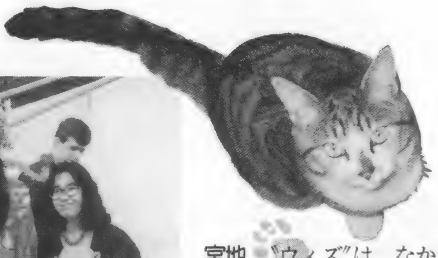

➡香港の、遊園地にいはったおじさん。たぶん、ディズニー・ランドのミッキーくんと同じ役目の人なんだろう、うん(ホントかあ)。
⬇香港と言ったら、やっぱり飲茶でしょう。ちなみに、左隣にいるのはマンガ家の村田順子さんで、右がひろみちゃんの素顔だ。

りで食べると、非常に寂しいものですから。いいですねえ、映画観て飲茶食べて……ズルッ。

寺島　1997年までは、毎年行こうと思ってますけど、昨年すでに行きそびれてしまったぞおおおおお。

宮地　私なんか、毎年行くぞ行くぞと言い続けて５年。今だに、１回も行ってません。今度、〝墜落〟の取材と称して行きましょう!!

寺島　それはいい!!

宮地　とゆー夢のような話は置いといて……。

寺島　夢なの!?

宮地　えーと、この次のページから、いよいよ〝ダンマス〟が登場するわけですが、アレは長かったですなあ。

寺島　悲しいな。結局、第24回までかかってしまうんですよ。

宮地　いえいえ、あんなメンドーなゲームを、途中で投げ出してないだけリッパです。で、続編の方は？

寺島　アレは、ドット絵描きに時間がかかってしまい、結局〝ネタの道〟を少しだけ行って、パーティーが全滅したままで放ってあります。

宮地　ウッウッ、かあいそうな４人。せっかくドットで顔まで描いたのに。

寺島　しかも、アレは何通りも進む道があって、連載しにくかったせいもあるんですよね。

安地　絵的に、ダンマスと大差ないし……、なんてのは裏話だぞ!!　いいのかこんなトコに書いちゃって!!　ま、いいか。

寺島　あーゆー、ＲＰＢの連載をまたやりたいですね。『ウィザードリィ』の最新作とか『パワーシンガー』とか、遊びたいのは何作かあるんやけど。

宮地　〝ウィズ〟は、なかなか難しいらしいから、やりがいはありそうですね。

寺島　でも、ウチのはマッキン版やから、英語でプレーせんとあかんし……。

宮地　そうそう、全然話が変わりますが、『トーキングぼのぼの』でお世話をかけた(第４回参照)、いがらしみきお事務所の天晴まぶろさんの名前が、変わられたそうですね？

寺島　くまがいまさや、という名前にならはったんです。竹書房の４コママンガ雑誌で連載もされてるはずです。あのときは、ホントにお世話になりました、とここでお礼言って読んでくれはるかなあ？

宮地　といったところで、そろそろ終わりですね。次回は、第19回と20回の間に登場しますのでヨロシク!!

読むと２倍楽しめる用語解説コーナー

パチもん●パチる（動詞）とは、〝かすめ取る〟という意味で、もんは〝もの〟の音便。だからといって、かすめ取ってきたという意味だけではなく、チャチっぽい偽物商品を指す。うっしー君は、PC-9801のコンパチ(コンパチブルマシン)であって、決してパチもんではありません。

トーキングぼのぼの●『ぼのぼの』の作者いがらしみきお先生自らが作ったパソコンソフト。ぼのちゃんに、いろんな言葉を教えて会話するという、ミョーなヤツ。

みこすり様●キンチョーのトイレ掃除用洗剤『サンポール』のコマーシャルに登場する、神様の名前。トイレを汚なくしていると、住み付いてしまうらしい。

フリッツ・ライバー●シェークスピア役者にしてＳＦ作家という異色な人。東京創元社から、〝二剣士シリーズ〟が発売されているので、ぜひ読んでくださいませ。

5えん屋のCM●第１回（17ページ）の上から３段目の４つのコマは、実は関西地区ではおなじみのテレビコマーシャルのパロディーなのだ。５えん屋とは居酒屋の名前で、戦国の女武将が敗退寸前のときに援軍がくるが、それがおでんとか焼き鳥という内容。かなり古いＣＭです。

墜落日誌
第13回 導かれてダンジョンの巻
あ
受験生のみなさん
結果はどうでしたか？
ぽか
ぽか
合格した人、おめでとう
墜落した人も
大丈夫!
新しい
友だちが
できるよ!
ついらく
けいけん者
しかも
私文
○月△日
香港で買ってきたアニメビデオ
を見る。1本2000円ぐらいと
格安だったのじゃ♪
アメリカのやつね
『巨人克理斯』
さて何でしょう
ざーー
←早口。
こたえ：マイティハーキュリー
そういえば日本とヨーロッパ
ではテレビの方式が
違うんだったっけ
ざりざり
4本も買ったのに…
香港はイギリスなんだっけ
PALから
NTSCに
ダビングして
くれる所を
みつけましたよ
ただし1本
7万円
だそうです
いがらしさん
いつもすみま
せんねー
なんじゃ
そらー
安い!!!
ダビング代に
くらべると
しかしさすが日本
何でも作っている
私は今、日本製
『全世界コンパチブル』
テレビとビデオの
カタログをにらんで
います。
日本JAPAN
SHARP
TAX FREE
HITACHI
TOSHIBA
ヨーロッパはPAL 日本・アメリカなどはNTSCとかいうんだって。ソビエトはSECAMとか他にもあるらしい。
○月○日
さとーくんが
やってくる。
ようちえん
今日は
しごとが
やってて
下さい
ボクは
ボクで
いつまでたっても私が
やらないので
同人誌のワープロ打ちを
やりに来てくれたのだ
いいんです
ボクが
やります
だだだだだ
たまたま寄っただけの
球さんもまきこんで
ワープロ打ちは
ついに完了した
…が、
なんでボクまで
だだだだ
私が最初にやった
レイアウトがまちがってて
同人誌はまたまた
遅れるので
ありました
……。
アレ?
入らない
カットがあわないよ
コレ
ブルブル

○月×日
実は2月です
2月はふつうの月より3日も少ないので月刊誌のしめ切りがやたらと早い
特に月の後半は。
ただすみ 24日
じゃん 19日
トム タイトル おくる
SILKY 15日 げんしゅ
ママ 28日
スカ 18日
大阪 話
えーと えーと
だのに仕事にならない今日このごろ。
Loginも あるし… うう
ぬぬぬ…
ビーラブのWさんかな?
ぷるぷる
すすすみませせん遅れてましてしまって
どーせ朝まで『ドラクエⅣ』やってたとかでしょっ
あたわた
そーいうマンガ家多いんやろうなあ
とんでもないドラクエなんてヒマなくてほとんどやってませんって
それどころじゃないんですよ えーっ私はっ
じつはちょっとはやってます
トルネコは妻子に生活ヒもわたしてやれよな
たくわえがあるのかな
「…私は『ダンジョン・マスター』を朝までやってますから」とは言えない。
こらおもろいわ
ナゾナゾ
ブロッコリとシャケの切り身に食欲がわかなくなりますが
私のパーティーはこの4人です。
女アクマさん
わんわん
ハゲオヤヂ
今日は不用意に階段をおりたら…
ワイ
ワイ
なんで手スリがあるのかなあ
バー
クカカカ
わーっわーっ
わーっわーっ
うしろはピットだ
斬
ドスッ
うー
打
たすけて〜
仕事ちゃんとやってからゲームをしなさいっ
ハイ
カリカリ
ネコがかえってくるかもしれないのでまだおいてあるトイレとネコ缶。
…
…
カリカリカリカリカリカリカリカリ
あ!
おお!
わかったっ上の階であかない戸があるんだけどあれはきっと
勇者の名前「へのみち」にしたらよかった
がんばれブレーブス
『勇者への道』!!!

ひろみちゃんの妹あけみちゃんは会計事務のプロだ。

△月×日
ワープロ起こしの終わった
同人誌の小説を
フロッピーディスクに移して
いがらしさんに送る
やっとここまで来たぞ
とりゃー COPY あっという間!
でも1回ちがうファイルをコピーした
△月△日
そのディスクが版下原稿になって
届けられてきた
2時間ほどの
作業だそうだ
???
すごいっ
ブラックボックス
DTP
あとは印刷するだけだ!!
Quark XPress
でも校正を忘れていたのでやり直しだ…。
無骨なチ? なんじゃそら——
△月□日
今日はなんと、阪大の学生さんらが中心の
アマチュアCGアニメーション(CGA)の
プロジェクトチームDŌGAを訪問だ。
あわじ駅
いがらしさんですね?
そーでーす
あっあのフロクだ
墜落日誌で取材なんて
おこがましいぞ。ごめんね。
DŌGAの人たちは
みんなメガネを
かけていた。
ここのチームではアマチュアで
CGAを作るそのために
ソフトを開発してしまったのだ!——
それがどうして可能かというと
フムフム
ん—
アルゴリズムが違うのです スキャンラインでは…
ほー
アルゴリズムって何ですかね
きーん
それがどう違うかの説明を、かまたさんはじめ
スタッフの方々があきらめるまでの間…超然と
X68000のモニターの
上で眠るいそうろう
猫の
「でていけ」
であった
……
「弟帝家」ってかくんだって
X68000
ともかくパソコンで
「個人のシュミのCGA」を
作るのって
いいぞ!!
みんなが作るともっといいぞ!!
かまたさんがアッというまに描いて回る回るやきだるま。
かつて8ミリで短編
アニメを作っていた血が
騒がないわけがない
皆さんは知らないで
しょーが、あれは…
あれは面白いんだぞ
ものすごく!!
X68000 かいましょ かいましょ
ううう
帰り道、ミーちゃんの
パソコン購入計画も
またぐらついて
いました。
ううむ マック…
ううむ X68000 ….
おんがくと同期させたいな
なおその夜、
大阪・梅田の
東通り商店街では
おたく会話が
えんえんと続いた…
ひなまつり上映会が
水草とネオンテトラとエビと貝が
トミタヤスコちゃんが
ハギオモトが
ノーマンマクラレンが

びゅわーん
墜落日誌
第15回ゲームはひと休み　東京大出張の巻
しんかんせん資料なし
□月×日
私はひとり
とおきょう駅に
いる…。
ざわ
ざわ
ドイツ人留学生の
エプリンさんと
2人でここに
いるはずだった
のに……。
京都駅で
待ち合せに
失敗したんです～～
妹ではない
T書房の
T井さん。
人をまたせた
あげく
ひとりできて
もーこのセンセーは
でんわ
ドイツ人の方が
しっかり
してるじゃないの
ほーっ
エプリン
さん
先に
ホテルに
ついて
ますよっ
作家のアタマを
どつくなよ
8時32分
まで
待ちました
――
8時30分に
待ち合わせて
私は10分
遅れたのだ
プンプン
ひーゴメンなさーい
エプリンさんは日本の
漫画アートを研究していて
漫画の制作過程を
実地に知りたいというので
マンガ家は
会社で
マンガをかく
でしょう？
女のマンガ家は
男のエディターと
ケッコンする
でしょう？
うーむ
彼女は日本のマンガのちしきはこの本1冊から得てた。研究大丈夫か!?
T書房のT井さんに
おねがいして私もいっしょに
あの!!　能條純一先生の
お仕事場見学などをさせて
もらったのです。いいでしょ!?
Q10. マンガは
アートだと
思いマスカ？
えーっと
サインもらった
□月△日
東京へ来たら
やっぱり
アキハバラだ
日本橋で
なれたから
デンキ屋さん
の大群ぐらい
もう怖くない
ぞっ
デンキ
でんき
電機
…でもやっぱり
こっちの方が大群かなっと
マイコン
オーディオ
ヤマギ
○○ムセン
ロケット
オープン
激安
やたらに専門化した
お店もあるし
コンピューター用
電線の店
どこまで上ぼってもコンピューターのお店
ばっかりのビルもある。
なってきたなぁ
ちょっとこわく
5F
ここも
パソコン

電子部品の小さい店が
どこかアジアの
食品市場みたいに
詰まってる古い建物が
あったり
店員さんひとり立つか
座るばしょのぶんだけ
スペースがある。
ここはどこ〜
ジャンク屋さんで黙々と
何かわからないモノを
ザルに選んで買ってる
人たちが
いたりして
ひょいひょい
なんだか別の文明の
生活をかいま見るような
気がしてくるの
でした。
カルチャーショック
さいてる さいてる でんし文明の花が
しりょう しりょう
とても安いフロッピーディスク→
そして
でんし文明の章は
『文化と芸術』の
ページへすすむ。
おちゃどうぞ
やさしい高沖さん
ログイン表紙とCG博物館の
ページでおなじみの
メタ・コーポレーション・ジャパンに
おじゃましたのだ
マンダラウィンドウとよんでます
すべての物は
だ球でできて
いるという
理論が
ありまし
てね
私にはレポート
できないぐらい
スゴイとしか書けない
のがかなしい…
次は
NHK
エンター
プライズ
ですよ
ア〜ト
大丈夫かな〜
CGは
一刀彫り
なんです
も〜だめだ〜
ささっとだまって
実演をはじめて
くださった方。
でっかい!
これが
コンピューター
本体だっ
画面の中の
立方形が
カチ
カチ
顔になるまで
30分——
カチ カチ
こんなでしたっけ?
見てましたよ
ぼーっと。
いやースゴイなあ
それからログイン編集部に
おじゃまして あースペースがない
次回につづくことにしようっと
ここで問題です。新担当の
宮地さんと寺島はかつて同じアニメ
番組のファンでした。何でしょう?
よろしくぅ
みやちさん
いがりん
わかるわけないよ。

たすけて たすけて
墜落日誌
第16回 ああ私の知らない世界 外はいい天気の巻
□月△日
宝ものを見つける
あっ 剣や!
やったやん すごい ゆれそう
これが あったら……!
カチッ
あっ
ひょいっ
おなか へった ぬー
ぬっ
ぽち
ぼぅうん
ワナや 毒ガスや
ゴホッ ゴホ
アカン
ゴホホ
あー
こんなとこ 出んと!
は…走ったら あぶない…
うー
だだっ
ぽち
ぼうん
ぼぼうん
The End
ふ、
ダンジョン・マスターはおいといて……
前回のつづきです。ログイン編集部に
おじゃました私は
へんしゅうぶって どこも キタナイ…
AMIGA
同人誌の小説を製版してもらった
マッキンのDTPソフトを
ついに見ることができたのでした。
これが クォーク・エクス プレス
みせて あげて
でもボクは まだ使い はじめた ばっかりで、
こっちが ずっと使ってる DTPソフト です
さすがです
マッキンおたくの
人は
ガンコ職人だった
クオーク・エクス プレスは……
ちなみに ページメーカー、 いいまして
あーして こーして
とまらない。
そのほか元気なのか
へたばってるのか
わからない人や
マイドオーキニ
ヘラヘラ〜
エライ人 やんね? たしか…
高校 どこ でっか
若いのか年くってるのか
わからない人がいて
よくわからないけど
すっかり感心してしまいました。
あっ どーも
ハイッ
シールを あげま しょう
2児の お父さん

×月◎日
京都に戻ると仕事の山です
ゴールデンウィーク前の漫画家は
1年でいちばん忙しい
それなのに
ハンコ下さい
はやくかけー
ポピュラスだ～
やってみて下さい
POPULOUS
マスキー
ちょっとだけ
ちょっとだけ
もうちょっと
もうちょっと
ん～あんまりよくわからないー
悪魔のゲームである
このオッサンこわい
フフフフフフ
よくやったぬえ
つぎをしなさい
ウフフフ…
ひとつの世界を
征服したときのあの
充実感より大きい
ムナシサは何なんだ?
それなのに黙々と
次の世界の開拓を
はじめてしまって
終われない私は……
私はいったい何を
考えているのだ!?
なんかコワイ
このゲーム
アメリカで18才未満は禁止とかいうウワサはホントだろーか…?
ドッキンドッキン
GEPPEI
みかん
×月☆日
球さんと智ちゃんが来た
あれですね
動かない
5インチ
どれどれ
5inch
みかん
まだ
飾ってあるの
ここにデンワして
きけばいいです!!
明解っ
5inch SYSTEM BOOK
せつめいしょです
中古でかったんですが
てきぱき
ラップトップ用のケーブルが
うまくすれば
つなげるかも
開けていい
ですか?
あける?
おぼえていますか? 中古で買ってケーブルがちがったので動かなかった5インチディスクドライブです。
ぱかー
はじめて見る
わがパソコンの中身
くりひろげられる
キカイの世界
ディップスイッチ
ジャンパースイッチ
だめですねー
きっとアレを
あーすればいいかも
こっちもいじって
みたいし……
ビビってる。
専用ケーブル
買ってくだサイ
パソコンって
キカイなんだ
こわしませんけどね…
ハァア
後日、買ったデンキヤさんで
ケーブルを交換してもらえる
ことになり
ました。
もってきて下さい ハイハイ
よかったー
また行ってませんスミマセン。

墜落日誌
第17回 あなたもわたしもパソ通でコミュニケーションの巻
☆月○日
甲冑のおっさんに会う
二刀流
……
ビシュ
いやあ
ダイヤのけん――
コン
4
あいてのダメージ
ざぐ
68
自分のダメージ
……
ぼん
えい
……
カン
くっ……
カチャ
カチャ
ざぐ
ざぐ
The End
この――
ガッ
じりりーん
ポピュラス
どこまで
いきました？
ぼく137面
です♪
球さん……
今忙がしいんじゃないの？
それが114面
ぐらいで
マウスがうまく
動かなくてね
ダンジョン・
マスターも…
あ、こわしました
たねマウス
友達も3人ほど
ポピュラスで
つぶしてます
そーだったのかー
球さんに使いやすいマウスを
教えてもらったので
買い替えなくては
スピタル
スーパーマウス2000…？
トホホ
なさけない…
メモメモ
すびたるは
およばざるが
ごとし！
やかましーなー

☆月△日
球さんと智ちゃんの結婚式である
クリーミィマミの挿入歌で
入場する２人
ハイジのテーマで
花束贈呈
『魔女の宅急便』を見て練習した
「やさしさに包まれたなら」と
あやしい似顔絵？　で祝う
寺島製作所所員一同
なんておたくな披露宴
でしょう
しかしそれより
２人のなれそめと
いうのが
これがまた
２、３年前にね
パソコン通信だったのだ!!
当時男性99に対して
女性１の割合だったと
いうパソコン通信で、
ごくごく初期に生まれた
カップルといえましょう
それがとーとー
けっこんねえ――
じりりーん
あっ
みやち
さん――
ログイン
の
ネタに
パソコン通信
やりましょ
ひきでものの
おまんじゅー
やりましょうっ
思わず
即答!!
☆月■日
妹が古い雑誌の中から
私のデビュー誌を発見
した
!
ゆー古いー
YOUNG マガジン
同人誌から十何人かを一気に
デビューさせた本で、今も活躍
している味のある実力派が
何人も誕生したのだ
おー!?
この方も!?
さいもんふみさん？
目白花子さん？
マガジンスペシャル
こんど
サイン
もらってよー
えーっ
これは
しらな
かった
荒井清和画伯、同期デビュー
だったんですね――
色紙。
ファンです

ブブーッ
はとの
ひっこし
墜落日誌
第18回 ひっこしはひっこしの寺島製作所ブリーズの巻
○月△日
さめてしまった
寺島製作所ゴルフ熱
そう……
やる？
やる？
うーん やるの？
コースをかえたからだ
ぼちゃん
あー
なんちゅう
坂やっ!!
エイトレイクスは我々には無理じゃ!
おち
ついて
がんばり
ましょうー
キャディ
えーん
裕子の
やく
たたずっ
ざっく
ざっく
でも気のせいか
チップインとかラッキーな
1打が出やすいみたい
おお
旗に♡
どうせ
なら
入れ!!!!
ばっ
コロン
このキャディさんには日本中で名前がつけられただろうなー。
よーし これからやっ
挽回するでェ
インで大逆転やでェ
AMEMA
ゴーゴー
天才かもな
SOMENKUSAI
と、うっかり思っちゃうような
ドラマチックなコースですこと
でも挽回できたためしはない。
4じかん
ひとりでプレーして
技をみがくにはいいかもな…
みか
おわったー
○月○日
ネットに申し込む
いよいよパソ通だ!
知りあいが
いなくて
さびしい
からー
パソ通って
おもしろいけど
ネット打合わせしましょ
みやち
やるやるー
球さんに
古いモデム
ゆずってもらう
かってに
きめたぞ
もう
きめたー
申込書
パソ通ではみんな変な名前を
使うらしい。私は何にしようか
なあ。
好きなものがいいかな
やっぱり
『レイヌ様』
とかね
『伏見の
不思議味
酒かす
ラーメン』
とか
わくわく
○月×日
宅配便が届く
?
LOGIN
わあ
ガサ…

テレビの上に飾られた"どんちゃん"は……
わーい ♡♡
トレーナーも もらっちゃった
カワイー
そのかっこうで外へは出るなよ
きゃー
こわー
あの目
バナナのくち
ところで何ですかね アレ あそこの
うちあわせのとちゅうですが
たいがいの来客にたいへん不評である。
あっ
みーちゃんひさしぶり
ぼん ぼん
こんな奴がいるー
まっ それだけインパクトがあると…。
中村観魚店
つかつか
○月□日
明日はひっこしだ! 今回の仕事場には1年しか居なかったなあ
荷造り
ひっこし
でも今回は荷物がふえていた。
……
ドキドキ
プリンター
みかん
考えててもしかたない はずせる所みんなはずして
?
この日のために とっといた 空箱に……
?
キュキュキュ
キュ キュ
空バコ とっとくのじゃまやね。
どーやって入れるんだっ
キュ? キュ?
キュ
上
左
右
下
+
−
マニュアル
入った
ホッ
IZUKOE?
EPSON
5inch
次の日――
はとのマーク
ひっこし専門
ブッブー
ドキドキ
組み立てるぞ――っ
MADORIN
てつだってー
ヤレヤレ
それは かんたんだーっ
パソコンのひっこしは箱につめるとこがむつかしい。
ホントはハードディスクの電源でなやんだ。

墜落日誌
第19回 KYOTO KARA NO TEGAMIの巻
☆月△日
小枝国王と
王国初の
まんが家
てるかわよしこ
△月×日
別冊アスキー掲載
村上知彦さんの『呑気流
パソコン通信入門』の
カットを描く。
これ
読んでると…
かんたん
そうねー
ホントに
『小枝王国』は大阪のお笑い番組。ついに寺島製作所テレビに進出!?
通信ソフトも買った
9800
エプソン
PC286-USです
使えますか?
あー
あーねえ
使えるますですよ
ええ
うんうん
そりゃね
IDもとった
人には見せないパスワードっ
ダメ
モデムも手に入った……
どうだっ
かして
あげるっ
なぞかん
あっセビロだぞ
みやちさんの
言ってたのより
ゴッツイなぁ
ランプがイッパイ
かわいくない
そのうえ
マニュアルが
ぜんぶエイゴで
厚さ1.5センチ
あるんです
けど…
……
……
9600ぼー?
なぞかん
MICRO COM FAX
あのこれ
セッティング……
自分で
やらないと
日誌かけない
でしょ!?
ディップスイッチはセットしたから
じゃ帰ります
すたっ
それからはもうトラブルの連続で
まいと～く
が
走りません
えーっ
エプソン
なんですか?
カラの
ディスク
がない～
パコ
パコ
パコ
東京のログイン編集部から
延々と電話で指示してもらって……
ヘンな
漢字が出て
切れちゃい
ますー
手動で
ログイン
!?
えっ
かわむら
さん?と
いうともしや
『琉球』で
海水パンツの
あの?
もしもし
スゴイッ
モデムが
しゃべる
……
まちがい
デンワ
だよっ!?
切れよう
もしもし?
もしもー
しー!
なんやいな…
汗だくの
初ログインを
はたしたのだった。
ローマ字表記だけど
<> こんにちわ寺島さん
<> AETEYOKATTA MIYACHI SAN
メールでしょ
けいじ板
でしょ
なんか
交換日記
みたいな
物ねえ?
ぱこ
ぱこ
ふーん

☆月○日
相変わらずローマ字表記で
パソコン通信していると
ひっこしにもつ。
少年オタクのさとー君が
バイクにタンデムでやってきた。
おたくは おたくなこと ばっかり している わけじゃない
しまこです
↑と、力いっぱい主張していた
CALORIE CONTRO
そーそーロードス島の水野良さんとこ女児御出産！だそーですよっ
パパですかー
へーっ
おめでとうございます
なにやってんですか？ このハードディスクの一太郎をいつも使ってるんでしょう？
ローマ字なのーー
じゃーHDに『まいと〜く』をうつしてっと
ほら一太郎とおんなじですよ
それだけ——!?
ぼくはコナンのLDをセットで買いました
かなも漢字も
どーしてっ
MS-DOSがあるでしょ ATOKがあるでしょ アプリケーションが——
図解しますよ
人間丸くなったねー
それから球さんと智ちゃん夫妻も来たので
しんこんりょこうのしゃしん
CANADA
たからまちグラス
3組にわかれて エイトレイクスをした
はじめて
ぼく2マンダーですよ
おおぜいでやるにかぎるっ
終わらなかった……。
多すぎた……
新居と実家×2に あわせて6台のパソコンがあるのにまだ買う気らしい。
でも寺島製作所はリードしてたんだよー
☆月□日
ひさしぶりに
ダンジョン・マスターを
する
久しぶりで何やってたんかわすれたけど行くぞっ
おー
んが
そうだった こいつにまだ 勝つ手が みつからないんだった……
The End
イナヅマのマホーかなあ
おしらせ
さていつも墜落日誌を読んで いただいてありがとうございます 寺島の勝手な事情で2回ほど お休みさせていただきます ごめんなさい——。
水玉さん あのね
み
ご——ん!!
墜落日誌・京都編 いきなりおわり
大

ついらくのおへや その3

宮地　ハ～イ、3回目のついらくのおへやですよ～。遂に、寺島さんの結婚のとこまで来ましたねえ。
寺島　京都から東京に引越しました。
宮地　まあ、コレについては、いろいろ編集部でもあれやこれや聞きたがっている人はおりましたが(注：松本おやじとかステルス松本とか。あ、ログイン読者じゃない人すみません)。
寺島　それについては、ノーコメントです。
宮地　話を変えて、京都と東京ではやっぱり違いますか？　確か、それまではず～っと京都ですよね。
寺島　そうです。東京って、街が碁盤の目じゃないんですよねえ。
宮地　ま、場所によっては碁盤の目状態のところもありますけど、京都みたいにきっちりとは……。
寺島　そやから、自分の歩いてる向きが、わからんようになるんですよ。
宮地　う～む。自分の歩いてる向きですか？　東向かってるとか、西向かってるとか？
寺島　そうなんですよ。京都だと、自分が街のどこの座標に位置してるのかが、無意識に把握できてるんで、安心できるんですけど。
宮地　RPGのマップみたいですね。
寺島　そうそう、東京だとマップなしてダンジョン歩いてるみたいで。
宮地　そうか、それはおもしろい。私なんか、東京が長いんでピンと来ませんねえ。う～む、なるほど。
寺島　そういえば、京都編では少年オタクさとーくんと球さんそのほかの皆様に、大変お世話になりまして、本当にありがとうございました。

⬆桂小枝。吉本興行所属の落語家(?)。大阪の毎日放送の『小枝王国』という番組で、国王陛下であらせられます。大阪では、ムチャクチャ人気がある人なのだ!!

⬇➡何を隠そう、結婚式のパーティーの写真なのだ。でも、写ってるのはバカばっかりだって？　すみません。ログインのメンバーが、場所も考えずに盛り上がった結果、こうなりました。ちなみに、みんなのお気に入りはロブスター君でした。しかし本当、なんだかなあ。

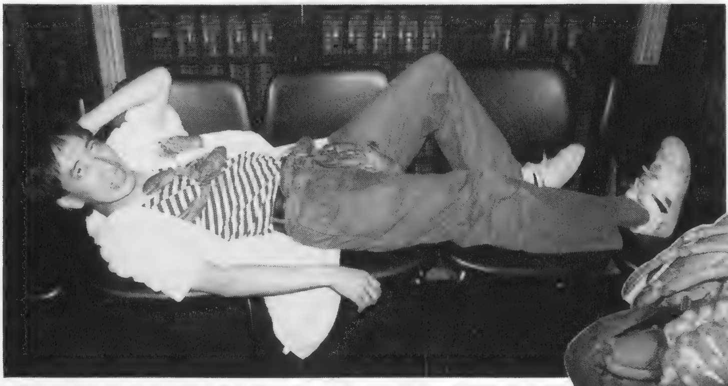

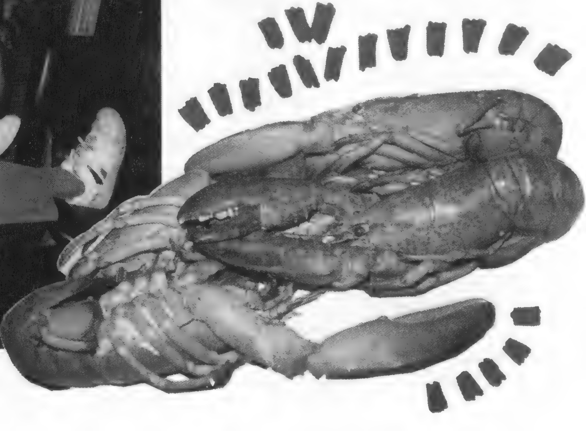

⬆パイオニアLDCから発売されていた、ノーマン・マクラレンの世界(LD)。この〝映像の先駆者シリーズ〟では、マクラレンのほかにも実験的なアニメーション作家の作品を、いろいろと取り上げてくれていたので、非常におもしろかったんだけど、残念ながら現在は絶版状態だそうです。あのとき買っておけば…。

⬅寺島&担当の宮地がかつてファンだったテレビアニメ、『科学忍者隊ガッチャマン』の、UFOキャッチャー版。左が、宮地の別名の〝白鳥のジュン〟で、右が寺島のペンネームの元になったベルクカッツェ様。ちなみに、宮地はこの人形を取るのにン千円費やしたという。

宮地　このころって、私はまだ担当じゃなかったんで、さとーくんと球さんにはお目にかかったことないんですよね。京都にも行ってないし、前の担当は行ったのに、ブツブツ。

寺島　えー、結婚で2回お休みをいただきまして、その間になんと畏れ多くももったいなくも、あの坂田靖子先生が『ワンダバ・レポート』を、描いてくださいました。坂田先生、ありがとうございました。

宮地　あ、ホント、坂田先生、突然無理矢理お願いしまして、申し訳ありませんでした。しかも、結婚のご祝儀に、とふたつ返事で引き受けてくださり、ありがとうございました。と、ご迷惑をおかけした方々へのご挨拶をまとめてお送りしたあとで、結婚式の話に行きましょうか。

寺島　坂田先生、ファンです!!

宮地　寺島さん、結婚パーティーの裏話をひとつお願いしますよ!!

寺島　坂田先生、本当にファンです。大阪で、お会いするチャンスがあったのに、すれちがってしまって……。

宮地　えーと、寺島さんが結婚の話題から遠ざかりたいみたいですので、話を変えまして、どんちゃん元気?

寺島　帽子掛けになってます。

宮地　おっと、ここでどんちゃんについてちょっと説明しておきましょう。どんちゃんは、どんちゃんです。

寺島　わからんがな。

宮地　本名は、どんどんおーぼといいまして、ログインのなんかの懸賞のときに、編集部の金盥鉄五郎という人物が、いたずら描きみたいにして生まれたキャラクターでして、黒色レグホンの珍種だそうです。

寺島　え、そうなの?　カモノハシかと思っていました。

宮地　信用しないでください。所詮、いいかげんなキャラですから。ま、下に本人直筆のどんちゃんの図があるんで、参考にしてください。多分、まるでならないと思うけど。

寺島　金盥さんといいますと、第16回でお会いした、若いのか年くってるのかわからない人ですね。

宮地　どうも、得体の知れない人物ばかりですねえ、ログインってのは。

読むと2倍楽しめる用語解説コーナー

メタ・コーポ・ジャパン●ログインの表紙なども担当している、コンピューターグラフィック(CG)屋さん。メタボールによる、柔らかな形の表現が得意。メタボールというのは、無数に存在し、近くにいるものどうしが勝手にくっついてしまう情球、のことらしい。だきゅー???

NHKエンタープライズ●最近NHKに、やたらホントにしょっちゅう登場するCGの、ほとんどすべてを製作している会社。第15回でお邪魔したときは、『ネットワークベイビー』の直後だった。

DŌGA●関西で、X68000などを駆使してコンピューターアニメーションや、アニメーション製作ツールとかを作っているアマチュア組織。作ったツールを配ったり、毎年作品コンテストを開催している。訪問したときは(第14回)、お米をカンパしてもらい、それで喰いつないでいた。ウウッ、ガンバってください!!

どんちゃん●

坂田先生
ありがとうございます
バ4あたり
墜落日誌
第20回 さー無事に結婚もしたから東京に行くでーの巻
○月×日
そういうわけで
東京にひっこした
とーきょやー
なぜ
新居にはコンピューターが
10台はあるとか、毎夜
対戦ポピュラスをしている
とかいうウワサは
うそです。
ウルテマす
○月△日
山積みのひっこし荷物の中から
やっと、うっしー君をとり出した。
ピンポーン
あっおやちさんからメールや
しかし
『墜落日誌』の
登場人物を
みんな京都に
おいてきた
からなー
どうしようかなー
こんにちわーオーイ
少年おたくの
さとー君でーす
じゃーん
びっくり
出張のついでに
寄ったんですよ
やりましたね！
あーっコレがうわさの
MacIIですね
なんだそ
じつは社会人
ふつーは
「これが新居
ですかキレイです
ねー」とか言う
もんでしょっ
アスキーネットの
PDSで
見たいのが
あるんですよ
ダウンロード
しましょう！
そんなこと
しに
京都から
来たのか
……
ぼく通信やってないから
それよりねー
掲示板に
とんでもない
コーナーが
あっれー
むつかしーなー
BASENOTE ····
TITLE 墜落日誌 寺島令子
パソ通ではみんな
変な名前を使うらしい
うわー
ついらく
にっしの
ノートだぁ
とんでもねー
今メールで
おしえて
もらったの
作者本人
書き込ん
でやれ
エイッ
"私が
寺島だ"
私が
少年おたく
のさとー君
だ！
さとーくんも
かきな？
キャッ
…バカなことをしたもんだ
妙に浮いた本人の書き込みに
みんなおそれをなしたのか、
相手にしてもらえませんでした。
だれも
反応して
くれない
アレ？

ちなみにさとー君は
「京都に2DKのマンションをかりるー♡」とか言いつつ
去っていきました
おめでたいなあ
じゃっ
おめでたいといえば
あっぱれまぶろ
せんせーー おめでとうございます
○月○日
ログインのみやちさんと田宮さんが
打ち合わせに来はる
東京在住だもんねっ 自宅打合せわーい
かいていい?さとーくん
あっかいちゃったー
ペチャペチャ
電話よりも会えるってのいいですね
私も相手があったほうが
……やります?
うふふ…
ドクターマリオだ
わあっはっは
ひっこし中に変型しちゃってさらにコワイ
○月□日
ひさびさにダンジョンに行く
甲冑のおっさんのたおしかたは……
ドキドキ
どくしゃの人からもらったオテガミに…
ひたすらヒット・アンド・アウェイや!
どつきたおすんや
マホーの箱のちからで動きを止めるのもよさろう
いくぞっ
カン
…
止まれ止まれっ
コン
ガラン
やったあ
ぜんぶ使っちゃった
あったカギだ
えー?マホーの箱もうないん
もうひとりいるんやでっ ビーすんねんなっ
あるくとあけるのね
「落とし穴に落としちゃうというテもあります」
だって…
それでいこっ
ちょっとこーなんあ
エイ
ぽこ
この床がおとし穴のスイッチだ
カーチッ
おーやったーセーブだセーブ!!!
うれしーついにやったっ
カタタン
順調にすすんでいくぞ
あれ?あれ?
どうしておっさんの守ってた部屋がカラッポなの
次へのカギは!?
わははは
カギはふたりめの甲冑男が持っているっ
しょっく
ああダンジョン・マスターがおわらない—

墜落日誌
第21回 工事大好きブルドーザー大好きの巻
めらめら
○月□日
アナにおちた甲冑男から
カギをうばいに行かねば
ならない。
ロープあるから大丈夫
かまえて!
降りたらすぐに戦闘やな
いくで、せーので!!
ひゅーー
あー!?
……また
ロープの使い方を
まちがえたか……
……….
いてててててて
このアホ・・・
あ
ああ♪
カギ
みつけたー
カロン
ラッキー
死んどる
と
いうわけで
あっけなく
カギを
手に入れた
みやちさん
墜落日誌
ダンジョン・
マスターは
終われそう
ですっ
このイキオイなら
…が、その先はそんなに甘くは
なかったのでした。
キー
ボン
うねうね
イヤらしい。
キモちわるい。
○月△日
市長になる。
SIMCITY
シ〜ム〜シティ
うっふっふ〜
市の予算を使い果たした
ところで大地震が来る。
だめだ〜
○月☆日
結婚通知ハガキの
あて名ラベルを作る。
一太郎で
住所
うって…
ポチポチ
プリンター
ラベル用紙を
プリンタに
セットして
くりくりくり

みゅ〜〜ん
かみがないよー
あるよ
みゅん
みゅん
ちゃんとセットしたでしょーっ
かみがない かみがない かみ どこ？
ピタ
あった。
よし…
はじめから あるんだよう
やっぱりかみがないみたい
そのまま印刷を続けりゃいいんだよー
みゅ〜ん
どこだどこだ
あるってば
ブキミな紙送りでラベル用紙が10倍要る
このへんだけちゃんとプリントできている。
ぐいーーん
○月◎日
また市長をやる。
いくぞかわいい住民たちよ…
スタジアムを建てたが発電所が不足してちっとも発展しない。
がらーん
だめだ
ホントは アメフト、やきゅうじょうは つくれない。
○月▲日
はじめて！ パソコン通信で知らない人とチャットをする。
えーと『日光とか…』についての話か…
このへや入ってみよう
日光にはあそびにいくつもり
しかしすでに話題が先に進んでいたのでついていけない。
アシストカルク？
表計算
わからんこりゃだめだ。
あきらめて部屋を出ようとしたが、
えーと えーと えーと
？
わからない
しかたなく通信中のひとたちに「どうやったら出られるんでしょう」とか聞いて、やっと脱出する。
うひゃー
なんだろうこのんは!?
おしえて
と思ったでしょーね みなさん ごめんね
あのときの皆様お話中におじゃまだけしてごめんなさい…
○月♡日
またまた市長をやる
わたしの市政にもんくのある人は
でていきなさいっ
うそうそ戻って
こーフーじゅーたいだってばー
バタバタ
ぐぅ
こんどは順調、ただいま20万都市です！
エッヘン！

Starglider II ⬆

⬆Indiana Jones and the Last Crusade
⬆Captain BLOOD

東京ファンタスティック映画祭で『テラコッタ・ウォリア』をみた観客のノリが異様だった…
墜落日誌
ヒロイン。
あ!
パチパチ
パチパチ
パチパチ
第23回 ファンタジーの世界も甘くないの巻
□月□日
7階まで戻る。
マスターキーが、あるんや炎の杖をとりにいくで!
そのツエ強いん?
…
ずん
ずん
…
…死闘の末、
…
ひゃ
ごきっ
とうとう炎の杖を手に入れた!
やった
これが…!!
ためしに、
火炎防御
えいっ
スゴイな
この杖をリブラ何とかとかいうジーサンに届けたら終わりやな
なに言うてんのん
ストーリイによれば
ダンマス
とりせつ
へ?
せっかく得物が手に入ったんやし! そんなジーサン当てにしてんとうちらでカオスたおそうなっ
まだなにか
うーん
えええーっ そうなんか!?
そーそーなっ?!
カオスどこや!? 今日は杖があるんやでーーイ
ずん ずん ずん♪
それがどーした
カッ
…なんかまだ…忘れてるみたい……
続編の98版が出るまでに
果たして終わるでしょうか……
□月△日
マックIIでコラムス。
みやちさん から
借りたディスクである♪

やっぱりなんとなく
マッキンはかっこいい。
ぽぅん
ドキ ドキ
これくらいしか
ゲーム画面がない。
仕事の
合い間にゲームで
息ぬき……かっこいいなあ
てーーい
ゲームオーバー
82てーん
ぱ
げっ
402!?
GAMES
Score: 82
High Score: 402
by ミヤチ
ok
おほほほほほ
くやしかったので
半日やり続ける
だめだ〜
198てん
……かっこよくない
□月×日
このごろデンワが
不調。
もしもし
がりがりがりがり
すごい
ノイズ
通信しててもいきなり
切れちゃったりする。
回線が
きれました
わっ
ポポ
やめやめっ
メール
出すの
やめッ
困ったもんです。
プーン
□月○日
マスターオブモンスターズに
熱中する
じーー
4じかんほど
姿勢も
かえずに
やってたら
背中が
痛くなったバカ。
今ごろなぜかというと
シミュレーションが
やりたいが
大戦略
III'90か〜
かわないの?
う〜ん
う〜ん
花博終っちゃったね
ひこーきとか
戦車とか
区別が
つかないの
そうか?
工事用特殊車両なら
好きなんですが
F-14とF-15
どこがどう
ちがうのよ!?
どう使いわけるのよ?
いばってきくな
こういうことが
覚えられないので
それはね
ペラペラペラ
わからなかったけど
ユニットが
ドラゴンや
ペガサスなら
大丈夫かと……
ぱた
ぱた
思ったんだけど
むつかしいのだ!!
によろ
によろ
うなぎじゃないよ サーペント。
続編はPRGっぽくなるとかいうので
期待しよう。
勝てる
かも
しれんっ
ううっ
「シミュレーションがやりたい」んじゃないのかよ
ところでSIM CITYって
近郊農業などが
営めなくて
さびしくない
ですか…?
北に山、
南に流れ
よーし
風水のいい
マップ。

墜落日誌
第24回 ダンジョン・マスター大詰め! そして流通センターへの巻
前号までのあらすじ：わんわんたちー行は、ついに炎の杖を手に入れた。そしてこれならカオスをしばきたおせると思い込んで「さいごの」戦いを挑んだが、あっさりやられてしまいました。うーん。前号で終わると思ったのに。
あたたっ
くすりいる?
◎月◎日
炎の杖が真の姿を現わす
ビ
やった
これでカオスをたおしにいけるなッ
ホー
リブラ何とかいうジイさんにこの杖届けるんとちゃうんか
さ 行こか
…前回とおんなじこと言うてるやろ
いやホラセーブしたとこまで戻ったから
まだ言うてなかってんやた
…いいえ 炎の杖はカオスの手におちてはならなかったと同じに
リブラスルスの手にも渡してはいけないわ
え
それにカオスをたおしても世界はもとには戻らないと思うの
え……
たしかにこの混沌の迷宮はカオスの仕業だけど
カオスは混沌 リブラスルスは秩序
ふたつはもともとひとつだった…… 大事なのは調和
ふたつをひとつにして世界に調和をとり戻すのよ!
杖にはその力があるんじゃなくて?
ティ・ティギー!!?
その話し方
あんた女やったん!?
かわいいカオのボクやと思てた
人のハナシきーとんかい!!
いや知らんかったなー
いやー
ずっと。
と、いうわけで(最後の一戦は略)めでたくダンジョン・マスターが終了した。あーたのしかった。
えっへっへっへへっへー ♪♪
夜中の3時ですよ
ラストは自分で見よう! あきらめないでいけいけー
丸半年間たのしんで続編が出る寸前に終わらせるところがとってもうまい! と思いませんか
思いません? おそいだけ? そーかもね
お、おかげでウィザードリィⅤをやるヒマがないわっ

○月○日
大阪のDŌGAが主催するアマチュアCGアニメーションコンクールの審査員になる………………………………
わっ私!?
どシロートですよ
しんさいんはログインまんが大賞いらいである
CGAを作ったことなんかないぞ!!
でも見るのは好きなので
たくさん応募してね
私にはこれがあるやくにたたないけど…
8ミリアニメ用2ッ穴タップ
○月☆日
ネットにかきこみするときはエディターというものを使うといいとネットの人に教えてもらう
エディターって何だろう。
けいじばん
いいのかーでもわかんないや…
ミスター味っ子の加瀬カントクもしんさする!!
○月☆日
ネットで「アミガで作ったCGアニメが98で見られる」というのを見つけたが
どうしたら見られるんだろう……
疑問は積極的に解決しないと進歩しないぞ寺島ッ!!
POOL サロン
見たいなでもわかんないや…
ひとりつっこみ
しらんぷり。
○月□日
芳文社の高松さんに、アミューズメントマシンショーに連れてってもらう。ゲームやり放題だ!
流通センター
招待券があります
朝までかいてたげんこー
ショーに行きたければげんこーもってこい!とおどした高松さん
4コマ漫画家丹沢恵さん
ねぼけるわたし
3D体感ゼビウスこと大型体感シューティング1!!!
SOLVALOU
ばりばり!!!
究極の体感ゲーム! R360!!!
ぐるぐる!!
ここここれが
W3の乗物みたいな
ひーのりたくないっ
しかし寝不足で体力はないし人はいっぱいだしであきらめた
並ぶのタイヘンなんだもの
なぜかこんなところでコインをひろう小学生もいる。
みんな青くなって出てくる。
わびさび!!
なにやってんです寺島さーん
…
ヒット
ピカ
丹沢さんゲームセンターよう行かはるの?
ユーフォーキャッチャーやりによく…
やりましょうよ!
しかし何か取るまでやめない人々がびっしりはりついていてこれが一番並ぶのタイヘンだったのだ。
ちっもう1回
ちっもう1回
やっぱりモノをとるゲームは強いっ……
ぐったり
閉会ですって
はーい
自力ではとれなかったけど、
おみやげに犬のぬいぐるみをもらいました。

某白泉社のご招待でディスコ『GOLD』でおどる寺島
墜落日誌
第25回 踊るコンピューター目的なんか忘れたての巻
♡月□日
東京データショウ'90に行く
東京はショーが好きやね
いかにもコンピューターで
お仕事をしてそうなスーツの
男の人やOLっぽい女の人が
いっぱいだ。
入り口を入ったところで
ラップトップのパソコンを
手に持ったお姉さんたちが
ラップにあわせて踊っていた
気恥ずかしくて直視できない。
みてないのでかけない
会場マップ データショウ
前号のニューズファイルにのってるそうです。
ずっと前から何のことか
知りたかった"CAD"の
ソフトの説明をしていた
ので聞いてみる
ぜんぜん
わからない
単語が
100万個ほど
出てきた。
ピー
そのほかの展示も
わたしにゃ
さっぱり猫に小判
キリギリスに
カツオブシである
おお回ってる
ハードディスクが回ってる。
でもショーっていろんな
ものがごっちゃに詰まった
雑誌みたいで楽しい
けっこーおもしろかったねっ
ねっ
なんかしらんがコンピューターはエライ
みたいだ
NeXTのステッカーを
配っていたので
もらいました。
うきうき
うちわうけ。
♡月▲日
このごろ前より
ひんぱんに通信を
するようになった
というのもアスキーネットPCSの
『墜落日誌のノート』が盛況だ
からだ。今、エディターのことを
教えてもらっているのだ。
それを使うと通信に入る前に
あらかじめ文章を作っておけて
便利そうなのだ
ほら おそいから。
こうして見知らぬ人から
親切にしてもらったりして
通信ってありがたい
しみじみ
しかし自分の
通信ソフトに
そのための
機能がちゃんと
ついていたのよ
よく見れば。
あらっ
まいとーく 実習編
他人にきく前に
自分で調べろよな
と反省にひたる
このごろです
ごめんね

♡月○日
ATARI-ST版の
『CHAOS STRIKES BACK』に
手を出す
キャラクターのカオが作れるんだ うふふふ
自分のタッチに描きかえて
使ってやろうと思ったのが
いけなかった
ドット絵描きが
おもしろくなって
しまった私は
ヘタだけどよ
3日たっても
ゲームが
はじまらない。
うふふふ
もっともっと
♡月×日
首の運動
ひよいっ
ではなくて、
うっ
ひよいっ
『STAR WARS』を
やってるところを
人に見られると恥ずかしい。
いたい…
ゴン
フォースを使えっ(エイゴ)
といわれましても。
どうしてよけちゃうんだろう
♡月☆日
ログイン編集部に
行ったら『内線ネット』
というものがあった
ヤリイ
ピョンちゃん入るよ
・・・
まってね……
ホストはななめ前の席。
どうぞー
直接しゃべれ!!!
…でも楽しそう
だった。
入れた入れた
そのあとみやちさんと高橋さんと
田宮さんと松本さんとでゴハン
食べに行ったが以下省略だ
下品だった
と
日誌にはかいておこう
げひん
♡月△日
マスターオブモンスターズ
キャンペーンモードで
大苦戦
もうイインだ
うう〜
もうこのマップだめだー
このゲームでは
経験値がたまると
ユニットのレベルが
上がるのだが
いやつよいのなんのっそれ
空はとぶし
そうすると思い入れが
できちゃうぶん、
死んじゃったときに
がっくりと
おちこむのだ
指揮官失格ね……
きゃーっワルキューレちゃん〜
大戦略III'90は？
かわないのかわないの
うっ
マスターオブモンスターズの続編を
ぬう
12月末の
予定でーす
みい
がびょ〜ん
とおい

CHAOSでもおちまくる。
墜落日誌
2階分おちたー
第26回
平和な休日のディズニーランド裏に430人のＳＦ関係者の巻
○月×日
ゼネラルプロダクツ社長
武田康廣氏とSF作家の
菅浩江さんのご結婚披露パーティー
が東京ベイヒルトンホテルの
ホールをふたつばかり
ブチ抜いてとり行なわれた。
ぱか
ぱーん
招待客はゼネプロ・ガイナックス
関係者など430人
の各界著名人だ
ゼネプロかんけー者?!
ヤマタノオロチのメイキングのビデオのパッケージかいたよん
あはは
あとはあそんでもらう
ガイナックス、ゼネプロについては、前号で黄門様が教えてくれはりますね。
主賓あいさつが終わるや、
おめでとーございます
てけてん♪
けてんてん
この日本一おめでたいときに似合う
おふたりが、『オネアミスの翼』のLDを
回すわ、
お金回りのよろしいようにっ
くるくる
シャリバンのマスクは回すわ
ぽてぽて
ゼネプロ製品
とどめに『サイレントメビウス』をパッケージ
ごと回しちゃったりするのだった。
回りにくいのに回っております いつもより長く回しております
がくがく
「武田氏ってダレなの」という人も
この名前なら知ってるだろう
快傑のーてんき
知らないか。
結婚披露宴で
映写されるビデオ
としては…これは…
スカーッ
オー
オー
赤井さんがひとばんでつくってへんしんしたの
ちなみにこちらは
新婦さんだ。
ラムちゃんだー
オー
いやーすばらしい
パーティーでしたね
どうぞ末長くお幸せに！
ライトスタッフの飯島さんに会った
ブライの悪口かいたでしょー 左京が「拙者」っていうのはですね
たのしかったですブライハマリました
○月□日
しめきりに遅れそう
なので漫画の下描きを
ファックスで送る。
セリフの活字だけ先に
打っておいてもらうのだ
トホホ

ところが夜になって
たんていの
像太です
ナイトスクープ
アシスタント
D氏
プルルルン
せっせ
かりかり
ファックス
来てない
みたいですが
へー!?
ついにやってしまったマチガイFAX
私のマンガがいきなり送られてしまった
人はどう思っただろうか、う～んごめんね
ウケたかなー
ウケてると
いいけどなー
おくりなおし
きっと丸めて
すてられて
てるよなー
○月×日
NICOGRAPH'90を見に
行く。CG関係の展示会だ
絵にもかけない
このごろこんなんばっかりねー
たいへん盛況だったです。難しい
内容はよくわからないけど
キレイなデモがいっぱい見られた
絵にもかけないフライトシミュレーターとか。
(ヘリコプターが森のあき地に着陸したとこだよっ)
漫才形式でふたりでやりとりして
解説するコンパニオンさんも
見られた
ハイ
ハイ
○○が
××なんで
すねー
へー
××って
なんで
すか?
それは
ね
ハイー
たいへんだなー
プロ用のセルアニメが
できちゃうソフトもあって
世の中進んでると思った
なめらかだ～
進んでると
いえばっ!!
こりゃまた
3DのCADソフトの
データを樹脂の
実体モデルにする
システムっていう
のがびっくりでした。
ドラエモンみたい
こりゃスゴイ
CGが手にとれる
!!
○月○日
『MacSKI』という
スキーのゲームを
買う
マウスで
すべるのー
ヘンなのーっ
基本的には
スラロームとかで
タイムを競うのだが
しゅしゅー
えいえい
たーっ
とおっ
マウスいたむ
ペンギンを
踏みつぶしたり
うりゃ
50ポイント
一匹
ここはどこや?
やっつっつったらに
長いコースが
あったりヘンテコだ
もうマウスから
手をはなしている
ぼー
しゃー
マッキンのゲームは
作者の"自己表現"
として作られてる
カンジするなあ
カッコイイなあ
とかいいつつ
何も考えず
パイプドリームに
ハマってる
作品ってカンジ
音がいいし
ハイ
スコア!
やったー
みやちさん!
パイプドリームで
しょーぶだ!!
ふふふふ3万点だっ

どーしても手でバランスをとろうとして
はばたきながらすべるカモスケーター
それは私です。
おとと おっと おと
おとと
墜落日誌
カシャ
カシャ
カシャ
第27回 恐怖の年末進行を襲うスーファミとフグの誘惑の巻
×月△日
忙しい年末スケジュールの
到来とともに
アレ？
今日でした？
25日
23日
3日
28
3日
ス、スーパーファミコンも
到来してしまった……
オーマイガー。
いけいけー
ゴローちゃん
ブオ～ン
ボボン
ウイーン♪
キャー
ヨッシー
へんー♪
ポイン
トイン
ピロ～ン
この3コマ
くりかえし。
朝の。
トホホ
トホホ
コントローラーの1と2のくべつがつかないぞ…
×月○日
妹から電話
パソコン
買おうかなーと
思うねん
何がいい
のかなー
スーパー
ファミコン
え？ 違う
そーかて
ゲームやろ
どうせ
おひさし
ぶり
ちゃうのん
何すんの
ポピュラスも
でるでー
いや…何て
いうワケや
ないけど
何かパソコン
さわってんと
あかんような
……
ラップトップ
なんかどう
なんかな？
どうも「コンピューターの
ひとつもさわって
いないと時代に
とりのこされる」ような
アセリみたいなもの
があるよーだ。
こういう人はきっと
多いんだろうけど。
びんぼー
なのに。
モニターは
いるしな
プリンターも
コンピューターって
そんな特別な
存在だろうか？
ゲームしかやらない
ヤツが言うな？
ごもっともである。
よせばいいのに
配偶者のひとに
相談した
これから
かうんなら
ならね
ウィンドウズ
さんてん
ぜろっ
がねー
ペラペラペラペラ
Super
あすきー
×月□日
ログインを読んでいると
ゲームがやりたくなる
やりたいなーみたいなー
ドラッケン
かー
あちゃー
FM TOWNS
版だー

それ
ATARI-ST
版もあるよ
えっ
やったー
うちに
あるやんっ
でもATARI-ST
のゲームなんて
日本じゃほとんど
売ってないよ
なーんだーー
電子メールで
注文する？
アメリカ
に……？
げっげげ
そのような
オタクな買い物を
して……
ゲームも
エイゴで
プレーすんの？
ドラッケーンと
ドラッカーンが
あるけど
どっち…？
SOFTWARE
DIS-
COUN-
TER
エイゴだ
エイゴだ
そのあとでスーパーファミコン版が
出ることを知ったのだった。
とんだごくろうだったのねー
×月◎日
フグの日
でへへふぐ～
もとい。ログイン主催パソコン
業界座談会の日である
ぎょーかい!? ま、いいか。フグだし。
じゃっ!!
よい
フグを
がビンさんだ
はーい
近所ですよ
どーん
ばばーん
毒見させられる
田川ラメ夫氏
ごっちゃり
おいしいので黙ってたべている
漫画家になってヨカッター
生まれてはじめて食べたフグの
おいしかったこと!!
タスマニアの
ひとりよっぱらう～
うんっ
うまい
HDF
みんだ先生
島本先生
弓月先生
寺島さん
ゲーム作ら
ないの？
えー
ファミリー
4コマ
ゲーム？
アハハ
ひどいカオだーごめんなさい
ヨッパライながら考えた
いけるかもっ
うー
冬の台風だった。
『リトルコンピューター
おくさん』というのは
意外とイイかも!!
DEC・4 10:10AM はれ
『うどんランド』の設定を使おう。
プレーヤーはサラリー
マンの夫なので
彼女の昼間の生活
には関与できない
そうじ
せんたく
りょうり
ひるね
などを
する。
夜になって夫が帰宅。
そのタイミングだけが
操作できて、
ゴハン
できてる
よー
遅いと彼女は
ヘソをまげ
昼の生活が荒れる
メシなんかつくらないわよー
さけもってこーい
早すぎると給料が
が安いらしくて
元気がなくなる
おなかへった
残業手当にたよっていたのねホホホ。
最良のタイミングはすぐに
おぼえられるのであとは
じ～っと見てるだけの
環境ソフトとなる…だ…
やっぱり
だめだ
おもしろくも
何ともないっ

墜落日誌
カゼひいてついらく
おコタにちんぼつ
第28回 年末進行だったらだったらったら〜!!の巻
☆月○日
アイランド・リアル――
私はまたここへ来てしまった
戦うために(この年末の
くそ忙しいのに)。
う――む
なんと
ブ厚い
とりせつで
あろう
Ⅲ'90
わが国は
"令子"国で
敵は"てき"国
これだけで
思い入れが
違うのも単純
……
ううっ
都市を
占領して
くれない
部隊
編成が
ヘンなん
じゃない?
ああっ
そっちへ
いったら
うちおと
されるのに
作戦
命令が
ヘンなん
じゃない?
しゃ―
ううまけてる
仕事
しよう
このつづき
やって
いい?
上の島の
高地取って
くれるなら
イイ
指揮官は
多忙なので
参謀に
軍をあず
ける。
くすん
よわい
ベタ
ベタ
ベタ
ベタ
……
どうなったかな?
残り
5部隊
こちが
だめ
だい
手ごわい
大戦略Ⅲ'90
ちくしょー
もう1回
やり直しだっ
☆月□日
今日は6ページ
あげなきゃならない
ペンいれペンいれ
カット
もらいに
来ましたー
まってもらってるアシスタントさん
おちゃに
しま
しょ♡
おまんじゅうもらった
やります?
あそこで
あほー
ヴィイイイイイ
ウホホ
トップ
BEST5 1 2'04"51
2 2'06"48
3 2'08"56
4 2'09"03
5 2'09"14
BEST LAP 0'23"
エヘヘ
はやい
じゃっ がんばって
くださいねー
あとで"墜落"
取りにきます
はーい
BEST5 1 2 3 4 5
BEST LAP
でりゃートップとり
かえす―
いいのかな―
ヴィン
ヴィン

〝ヒトデナシ〞みやち
それが彼女の
名前である
だりゃ
いけいけ!
うああ
2秒もおそいっ
☆月◎日
夜中にデンワ
たくさんのお仕事をもらっている
T書房のM田さんからだ
明日は
ムリかも～
じゃ
あさって
ですね
ネタノート
ところで
聞こえ
ます?
はあ
さっきから
何か音楽
が……?
なにかなーと…
S木が編集部で
ギターひいて
うたってんです
どこから
もってきたん
だか
ひえ
とくさくよりコワイよー
S木
さんも
担当さんだ
年末は
おそろしい
いつもはあんなにマジメなのにな
☆月×日
カゼでねこむ
仕事が一段落するのと
同時だ。トシやねえ……
ひさしぶりで
ネットに入った
1カ月ぶりだった
えっ
ホントあれから
1ヶ月…?
うー
なさけねえ
『アスキーネット
横断ウルトラ
クイズ』というのを
やっているでは
ないか
エント
リーじゃ
まかしとけい
へへん
しかしエントリークイズが
ものすごくカンタンだったのに
本選のクイズは
マジでメチャ難しい。
1回選落ちは
確実なのだった
ナイショでエントリーしたらよかった!
はやまったかな～かっこわるいな
☆月△日
今度は社長さんだ!!
『A列車で行こうⅢ』に
はじめる前から
もえまくるわたし
この年末の忙しいのに。
わく
わく
とりあえずだと思ったらデンシャの絵だ
おっおたく
この日の
ために
*『逸翁自叙伝』
を読破して
あるのだっ
まかしとけっ
*逸翁=阪急電車の創業者 小林一三氏のことだっ
まず郊外に住宅地を
つくって奥様方に
アピールするのだっ
ごちゃごちゃした
市内で
おやちんを
払うのなぞより
よほど
よろしいのよ
ホホホ
まあ
ほんたうに
あなたもモダンな郊外生活
それから遊覧電車と
して客を呼ぶのだっ
温泉と少女歌劇だっ
宝塚はどこっ
ないのかよ
遊園地でも
つくるかっ
リゾートだ
リゾート
ホテルと
ゴルフ場と
スキー場も
つくるぞ
それからそれから
言わずと知れた
スタジアムだっっ
阪急ブレーブスよ
今ここに甦れっ
ちくしょーっ悪いか
このやろーっ
17ばんは
山田さんだーっ
みれん
Braves
17
阪急の車両ないけどね
よゆう
ないって
いうのにー
社長!会社の危機
です!
やかましい
球団は手離さ
ないぞー
倒産の
BGM。
♪はらほろひれはれ～
1991年は
いい年でありますように……うう

墜落日誌
お正月、久しぶりに
寺島製作者が集まった
智ちゃんはおめでただ
球ちゃんホタル族
第29回 いつのまにか年が明けちゃってまだ去年のことを書いてるの巻
○月×日
仕事をしながら『A列車Ⅲ』
線路を環状にし、マップの
右上4分の1ほどを市街地化
したぞ。こんどこそ……
そわりそわ
カタンコトン
ピンポン
しごとまたおくれそうですか
い、今
ペン入れ
してた
ところ
アシスタント
こーぐち君
こんどこそ収入が経費を上回り始めた
ほっといて3時間ほど
「大黒字
です!」
だって…
よしよし
おなか
へったな
ゴハンに
行く?
うっしーくんに机を半分とられている
どれどれ
わーすごいお金持ち
使っちゃえ!
ゆーえんちつくろう
これ
この
まま
?
つけとい
帰ったら
何オク円も
もーかってる
よ……
1時間後
レバー定食
600円。
倒産へ
GAME OVER
どうやら税金の支払い日が
きちゃって現金が足りなく
なったようなのだった。
お金やったら
土地建モン
売ったら
どうにか
なったんや
ちょっとまってえな
何ちゅう
血も涙も
ない
お役所
や……
あのときゆーえんちさえ
半日分の
プレイが
おでかけは
ひと声かけて
セーブして
○月□日
今日は某芳文社の
忘年会だ
仕事で行けないかな
と思っていたけど
うまく終わったので
でかけるのだ!
ぱた
ぬり
に夜ルスに
するって言ってなかった
から……
このメモね
アスキーネットPCSに
電子メールを出しとく
ことにした
会社のコンピューターに、
メールが入ったらすぐわかる
シカケになってるらしいから
仕事終ったので
忘年会にいきます
遅くならないつもり
お仕事中に電話するよりは
ジャマにならないよね 頭いいぞ
あとできいたらそんなシカケじゃないらしい
どん ちゃん
絵ヘタ
ですねー
ほっとい
てんかー
わい わい
ただ
いま
〜〜
ありゃ
まだ
帰って
ないな

高見沢秀さんありがとうございます

ついらくのおへや その4

宮地　第20回から29回までの解説をしなくちゃいけないんですが、最大の話題はなんでしたっけ？

寺島　えーと、ホントはこの前のついらくのおへやで書いとかなきゃいけなかったんですが、第19回でなんとモデムを手に入れて、パソコン通信に手を出そうとしてます。

宮地　そうか、そしてこの後、あの悪夢のようなダウンロード地獄が待ち受けているのかあ!!　てなのは、ちとオーバーだけど、ダウンロードには、お互い苦労しましたよねえ。

寺島　ご苦労をおかけしまして。

宮地　いえ、担当が私でなかったら、もっとスムーズにコトが運んでたような気もしないでもないようなあるような、う～ん、スマン!!

寺島　やっぱり、難しいすよね？

宮地　その場では、覚えたつもりなんだけど、少しするとまた忘却の彼方へと知識が飛んでってしまう……。

寺島　新しいことが覚えられないってのは、年なんでしょうか、お互い。

宮地　寺島さん、それは言わない約束でしょう。あ、そういえばプロフィールには生年が書いてないけど、寺島さんと私は同じ年で～す。知りたい方は、ログインのバックナンバーをひっくり返せば載ってるかも。

寺島　マンガに登場しているのは、ウニ先生だけですが、ほかにもいろいろご指導を仰いでいるような……。

宮地　ギクッ。えーと、第50回でも迷惑を被ってる高橋ピョン太という人物と、ログインでソフコンのページを担当しているデヘヘ川村が、実は私の黒幕です。ふたりに、ほとんど一夜漬け状態で教わったんですよ。

寺島　レフティネット(第49回参照)のときは、ひらえもんさんにお世話になりましたし、わからないことがあるとすぐログイン編集部に電話してしまうからなあ。

宮地　その電話を受けた私が、その場で解決できてれば問題はないんですがねえ。すぐ、編集部で助けを求めてしまうのさッ(と、居直るヤツ)。

寺島　でも、回りに詳しい人がいない人は、一体どうやって疑問点を解決してるんでしょうかねえ。私は、ひとりではパソコン通信を始められなかったでしょう、きっと。

宮地　いや～、なんとかなるんじゃないですか、いじってれば。

寺島　そ、そうかなあ……。

宮地　もとい、そんなときのために、ログインという本があるんですよ、な～んちゃってちょっと宣伝。

寺島　なるほどお。『墜落日誌』を読

⬆UFOキャッチャーのぬいぐるみ。これは、高橋留美子先生の、『らんま1/2』に登場するキャラクター。市販してないってのが、燃えるぜ～!!!!
➡第24回に登場している、アミューズメントマシンショーの風景。ちなみに、左端に写っているのが、第44回に登場する〝ウニ先生〟でごわす。

めば、すべて解決!! ホンマかあ!?
宮地　そういえば、この第20回から29回には、結構ゲームをプレーしてますね、特にATARI-STとかの。
寺島　あのマシンは、チューリップお面の謎の人が、『ダンジョン・マスター』をやるために買ったそうです。でも、アレはヘンなマシンですねえ。すぐ、爆弾が出るんですよ。
宮地　へ？　爆弾ですか？
寺島　システムエラーって言うんですか？　突然動かなくなって、画面に爆弾が表示されるソフトが多くて。
宮地　そーゆー、難しいことを私に聞いちゃいけないって、さっきから言ってるでしょうが。また、叫びます？　海外のマシンだから、海外担当でいいな、お〜い、ひらえもん!!
寺島　や、やめてくれ〜。

⬆DŌGAのCGアニメーションコンクールで、一緒に審査員をやらせていただいた加瀬政広さんが、作画監督を担当なさってたテレビアニメ。CIC・ビクタービデオ、全30巻。各9,800円[税別]。

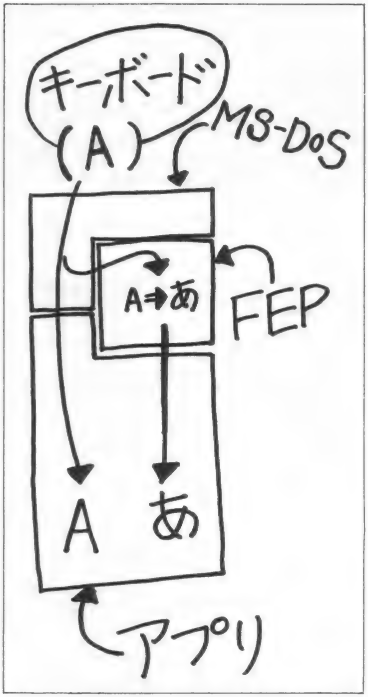

⬆第19回で、さとーくんが一生懸命描いていたイラストがこれだ!!　う〜ん、なんてわかりやすいんだ(?)。さとーくん、ご苦労さま。

読むと2倍楽しめる用語解説コーナー

レフティネット●RPGがプレーできるパソコン通信ネット。ハマるんだこれが。参加希望の人は、〒124 東京都葛飾区東立石1-3-6-701　株式会社アルシオンまで、手紙で問い合わせてくださいませ。

ギターを弾く編集者●第28回で、突然夜中に編集部でギターを弾いてたのは、T井さんでした。S木さんごめんなさい。

ゼネラルプロダクツとガイナックス●大阪で発生した、ガレージキットの製作販売会社の〝ゼネプロ〟が、ゲームやアニメの製作にも乗り出し、ガイナックスという別会社を作る。が、現在はゼネプロはガイナックスに統合された。ちなみに隣の写真は、ログインに登場したときのゼネプロ社長夫人でSF作家の菅浩江さん。

アスキーネットPCS●アスキーが運営している通信ネット。コミックスボードに、『墜落日誌』のノートがあるのだ。問い合わせは、〒107-24 東京都港区南青山6-11-1 南青山スリーエフビル　株式会社アスキー　アスキーネット事務局へ。1992年4月に大幅な模様変えをする予定。

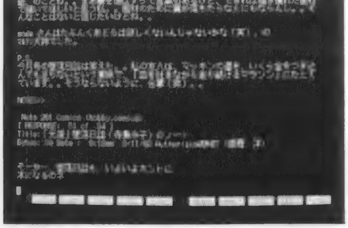

墜落日誌
寺島令子
第30回　とほほ、世界はどうなっちゃうんだろうの巻
FISHER
チャプ
チャプ
×月×日
テレビをつけたら戦争していた
誰もが言うようにまるでゲームのように
〝正義〟と〝悪〟にぬりわけられて、
最新兵器をためしてみたり、
真実人殺しをやっているように見えない
その画面を横目で見ながら
でもやってるんだよな
給水塔ですね
大戦略III'90
していた私。
よりによって
こいつは
まけてる
せ、戦争反対っ
……いや、ほんまに。
×月○日国際デンワ
みやちでーす
おーっ戦争当事国の!
取材で渡米しちゃったあとで
開戦しちゃったのだ
反戦デモがデパートのガラスわって火はもやすわ
……すごいなあ
ひこーきは遅れるわ
にもつはどっか行くわ
あはは
ぺちゃくちゃ
カゼはひくわ
打ち合わせと
称していつもと
同じように
1時間ほど
だべる。
見えない
ところで
お金の
かかった
ゲンコーだ。
これのことよ
テロのおそれもあるという。
おみやげのパワーモンガーと
デザイナーの本間さんが
太平洋のもくずと消えたり
しませんように。
なむなむ
あそれからみやちさんとこーの編集もね
×月□日
昨年末ようやく手に入れた
マウンテンバイクを
のりまわす
BANK
しゃー
これで東京をマッピングだー
私はちっこいので
身長に合うのを
さがしたさがした!
さあ運動不足を
解消して元気になるぞ
しゃしゃしゃ
しかし季節はすでに
冬だった……
がはごはごほげほげほほ
マスクしなきゃ

×月△日(3日ねこんだな)
だけどまけず
走るのだっ
もこもこー
キッ
扱いやすくて
安定がイイから
都会の歩道も
走りよいでっ
あら
水はけのため
ななめになった道
みぞ
……こけて上達するんや人間は。
がっしゃーん
イタイ
ところで前々号でエントリーした
『アスキーネット横断ウルトラクイズ』
がどうなったかというと
初回の解答締切に
間に合わずに
失格しました。
ざんねんでした。
あほ
×月☆日
おみやげを
もらった。
ぶじかえりましたー
オカエリなさーい
わーい
ATARI-STのゲームだ!
ご存じパワーモンガー。
ポピュラスの作者が
またまたあなたを
"下界"へご招待だっ
さっ侵略や
みんないくで
トリジーの町のクライオジイ
健康まあまあ・農家にレグリンと共に住む・働き者の農民
22歳でレイコの臣民。
めえ
雨だね
さあさあ…
めえ
麦がそだつね
へいわ〜〜
めえ
くるるんるる
アオイの森の松の木 季節/春
いやそーいうゲーム
やないんや……侵略
モードでやってるん
だけど勝利条件
よくわからなくて。
環境ソフト化
?
ギコギコとんとん
エイゴのせつめいしょ
音もイイよ
侵略を進めずに
ヒツジを飼わせて
おくと住人は
とっても健康体
になる……
わたしレグリン
ピンピン
ほんとよくはたらくし
ところで、滅ぼされ
ちゃうとものすごく
痛そうな絵が見られます
YOU HAVE BEEN DEFEATED
ぐりぐり
ふむことないやろ
ほかにも
いろいろ
もらったの
よね
やってみよう
この三角の
パッケージのは
どうかな…
シャキン
ジョイスティック
がいるのか
シューティングね
びびーん
こ…っ
これは!!
つづく。

墜落日誌
第31回　海外ゲームに海外旅行このご時世にのーてんきの巻
どうしても核戦争になっちゃうシムアース　お手あげだ
やめてよう
ガイアくん
こっ
これは!!
みやちさんが戦争中の米国から持ち帰った謎の三角箱のゲームソフト。その内容は……!!
ぺっぽら
プププププン
ぺっぽら
くるくる
ぽよんよんよん
♪ぺっぽらぺっぽら
ひゅ〜
やられた。
ぽっしゅん
『METROPOLIS』1987年製
ゲームの進化の早さにびっくらしてしまったぞ。
いや…もしかして当時からつまんないゲームだったのでは……
あはははは
あースーファミおもしろい
ゲームオーバーすると、『スパルタンX』みたいにあざ笑う…
△月○日
DŌGAのかまたさんとアニメアールの加瀬政広さんが来られた
とおい所を
クッキー
DŌGAのアマチュアCGアニメーションコンクールの審査をするのだ！
忙しい加瀬かんとくはいつお会いしても徹夜あけなのだった。
真険なしんさ風景
技術
作品
オチがほしい
日本のアニメ業界はほんとにたいへんだ。
CGアニメは、作りたい動機がはっきりしてて味わい深い作品があった反面、人に見せる機会が少ないからか"見せたい"に結びつかず一方通行感が残る。
みんなで作ってみんなで見ようアマチュアCGA
これからこれから！
おやそのコンテは？
だっ大学時代8ミリで作るつもりだったアニメのボツコンテ
ごっそり
ものすごくひとりよがりですハイ…
△月○日
イギリスへ新婚旅行（8カ月遅れ）に行こうということになった
1カ月後なんですけどチケット
あはは
ありますか？
ジェットツアー

海外旅行の自粛がめだつ今日このごろ、まったくバカかそれとも肝の座った大人物か
キャンセルでてます？バリバリ？やっぱり
あははは
安くならないの？
あーははは
とにかく彼の国を見てきますのだ。
ガイドブック
おわああ パワーモンガー そのまま!!
ポピュラスでも可。
△月□日
そのパワーモンガー。ひとつめふたつめ、みっつめの島まではカンタンに征服したが
うー
うう
YOU MUST CONQUE WHOLE WORLD
とか言われてその気になって
ポピュラスのズキンのじーさんよりいかつい…
むっふふ
おっさん誰…？
チャン チャン
バラ バラ バラ
うー
あー
まけた
どーも戦争にヨワイな
4時間もやって勝てなかった。
セーブしとこう…
2HD
またあした。
ぶらんくでぃすく！
次の日。2HDのディスクではセーブできないことを知ったのだった。
2DDだよ
かいてない どこにもかいてない
エイコーのとりせつ
ちくしょ
できたように見せかけてロードはできない!
△月×日
芳文社の高松さんと打ち合わせ
やってます？大戦略。
ボクの場合各国の最強兵器集めて
時節がら ふきんしんなふたり。
シミュレーションって楽しみ方が人それぞれだなー。
史上最強の軍隊作ってやるんです
ゲリラが強くて勝っちゃうゲームないかな
判官びいき。
△月◎日
確定申告の用意をする
これに領収書うちこめば
アシストカルク？
アッという間にできるよ……
打ちこんで……
わさーっ
はとサブレ
どうしてこんなに…服のレシートまであるよっ？
こないだ春物を……
春のスーツ
漫画にかいたから必要経費
資料として買ったてこと
ダメ
おカシや服のはすてるよっ
ブツブツ それでも多いー
ひーひー
例によってアッという間にできるとこまでが長いパソコン生活なのです

墜落日誌
この号が出るころは
ヨーロッパに新婚旅行
(8カ月おくれ)だ
ほんとに絶対ついらくは
いやだからなっ
VA
第32回 春近しエッチで進化でハングアップの巻
□月×日
墜落日誌はじまって以来
はじめての試み!
エッチゲームに漫画界の良心
寺島令子が挑む!!
強く
うつく
しく
!!!
正しく
わー
セーラーだ
『バトルスキンパニック』といえば
あの松本おやじさん(ファンです)が
おハマリになったというゲームだが
そのパワーアップ版『スーパーバトル
スキンパニック』を作者のみんだ☆
なおさんからいただいたのだ
えらいもん
いただいて
しまった〜〜
わーい
“脱ぐと強くなる”けんぽー
を使う女の子が戦うのだ
なんてキレイに決まった
設定だろう
なるほど
ハダを出すと
「気」が
フムフム
思わずなっとく
アシスタントの
こーぐちくんは
よろこんでいる。
プレイヤーの
キャラクターは
男の子やね
「こーぐち」くんに
してやれ
絵が
キレイ
ですねー
女のコの絵には
うるさいです
よ
ほう
ほう
さいしょのうちこそ
ミミちゃんが気のどくで
なるべく服着て戦うが
ポカ
ポカ
そのうち
下品に……
あーおしいっ
あと一撃やのに
恥ずかしくなって
戦闘不能とは
この根性なしっっ
ハダカが
なんじゃい
戦え
うんうん
さらにクリアーしてから
改めて最初の弱っちい
女子高生をたおさないよーに
ねばって戦い、すっ裸に
するまでやめない自称
漫画界の良心であった…
もえますね
これ
バトスキ
ファイト
ス、ストーリーの
もってきかたや
すっとぼけた
セリフやネー
ミングがねっ
なかなか
イイです
ねっっっ
ねっねっ
みんださんっっっ
うへへ
板東ミミってやっぱり板東英二からとったのかな 関西やなー
忘れちゃった。
□月○日
電話がどうしようもなく不調
とうとうNTTのひとに来て
もらうことにした
どうも
すみません
こっちです
みて下さい
ブツブツ
雑音が入って
パソコン通信
してたら
切れて…
来る途中で
ちょっと直し
ときました
から
そうです
ずいぶん
前から
え
外の×××
ボックスの
ネジがひとつ
サビてたから
替えました
もしもし
ああ
きこえ
てる
ピポパ
直って
ますね
こんなカンタンな
ことで半年も
不便なデンワに
苦労したとは……
アホみたい
さすがプロ
早くいえばよかった

□月△日
旅行前の締切ラッシュをちよっとサボって
『Darwin's Dilemma』をする
Macintoshのアメリカのゲームだ
ダーウィンのジレンマ？
進化のゲームか…
シムアースといいスケールのでっかい生命の神秘にせまるゲームやな
ちょっと心のじゅんびがいるかな
と思ったらぜんぜんちがった
どんなのかというと
Score: 0 Level: 1 Teleswap: 8
DARWIN'S DILEMMA
ダーウィン。
ダーウィンは画面にちらばったゾーリムシやアメーバみたいなのを押す
エイ
するとそいつはすっとんでって仲間とくっつくいくつか集まると
スルスル
タコとかに進化する
ぽん
かわいい
で、またタコとかをいくつかくっつけて…クラゲになると1面クリアーである……
にょ にょ にょ〜ん
あんまりかわいくない
このゲーム、仕事から逃げてるときなど精神にスキがあるときはじめるとやめられない……
なにも考えていない。
カチカチ
ぽ け〜ん
5じかん後
う〜1トリから先にすすめないな
もう一回
はたして旅行にいけるのか…？
□月☆日
アスキーネットPCSにひさびさに入ったらメールがきていた
しかしメールボックスが満杯なので新しいメールが読めないなさけないがどうしたらいいかわからない。
あっヘンなことしちゃった
このままじゃ読めないまま流れる…
PCSマニュアル
夜中だがログイン編集部にでんわしてみやちさんに教えてもらう。デンワが2本あってよかった……
えーとフロッピーにセーブですね
あとね
tmpボックスの中に
ファイル作って
まいと〜く
あっ♡♡カタカタいってるセーブできそう
ぎく
カタカタ
なにやってんだこの人は…
ダウンロードしたことないの？
おかえり〜
切る前に
セーブできたかたしかめたいんだけど
ひとりでデンワ2本も使えたの？
なんでハードディスクあまってるのにフロッピーにセーブしたの？
そんなのこうしてこうすると……
まいと〜くしらないけどよ
たぶん
カチャカチャ
…キーに反応しなくなったよ…
切るしかないな…
し〜ん
メモリーが足りないんだ
そうなの…？
パソコンで何かあった時は「メモリーが足りない」と言っとくんだよ
それらしくきこえるから
メールは無事よめました。
ほりやんさんありがとう

墜落日誌
第33回　おたくの国の新婚旅行ダンジョンキャッスルつき(上巻)
○月3日
出発地点のロンドンで
とりあえずお城に行ってみる
女王さまは銅のつるぎとか
旅費とかくれて「がんばるように」
と言ってくれた。というのはやっぱり
ウソですけど。
おおうごいてる
明日はロンドン
を出発して
ウェールズ地方の
古いお城を
観光してまわる
という使命が
我々を待って
いるのです。
〝お城の地下〟には囚人さんがいるので
情報を集めて
ロンドン塔
だよ
今は囚人
いないよ
……
人形だ
防具なんか整えて
うしろは
ガラアキ
ですね
宝物もくすねて…
ダイヤモンド
…いきたいところだが、あの
衛兵さんの銃はオモチャでは
なさそうだったのでやめる。
ハッ
びびり
夜は酒場で客の話をきこうと思ったら
日本人の団体さんがいたりした。戦争
直後というのにサスガだ(自分らもやろうが)
がやがや
あはは
なのね
そう
じゃあ
○月4日
次の街カーディフで
馬車を手に入れる
フォードですけど。
次のしゅんかん
馬車ぶつける。
石の街はカタイ
わーっ
レンタカー
なのに
ESCORT
わたしはうんてんできません
○月5日
カーディフ城を訪れる。
ここの王様は(ホントは19世紀に
この古城を買いとったおカネモチは)
ハデ好きで、キンキラでヒーター付きで
庭にクジャクが舞っている。
ぱんぱか　ぱ〜ん♪
お城の向かいの
おみやげ屋さんで
ドラゴンを仲間にする
へんな
ぬいぐるみ
……
太ってて
赤とミドリで
かわいいよ

カーディフ城から北へ向かうと
ケアフィリー城がある
くずれかけた塔が印象的な
お堀の現存するお城だ。
塔だらせんかいだんだー
クラリ
それをおたくってはく
エドワードI世のお城はこーいう風に塔と
それをつなぐ壁が本体になってて、その内庭に
ホールとかの建物があり、外側は外壁と
堀に囲まれていて、正面にハネ橋があるのが
基本みたい
MIDDLE WARD
INNER WARD
WELL
HALL
MAIN GATE
MOAT
RPGをやるひとは参考になるでしょうね
中庭はシバフよ
こんどはラピュタだー
おたくおたく
さらに北へ行くとダンジョンがある……
ここ"Big Pit"では元鉱夫さんの
案内で1時間の炭鉱ツアーができます
産業革命時からの鉱山です。
きみはアタマが大きいね
そう！ 社会科の教科書でおなじみのアレだ!!
こどもがはたらいているやつ。
頭にヘルメット
腰にはバッテリー
と防毒マスクだ
ここで皆さんライトを消してみましょう……
OH!
YEAH
ダンジョンは暗いぞ…
こんなことならケチなマホーでも練習しとくんやったなっ
マナがない。
とか遊んでたら次の街に
つかないうちに日がくれた
いけどもいけども牧場だ
あっ右の方にホテルかな？あるって
地図にはないよ……
農家の民宿かなんかやね きっと……
ひょーしきでてるよ
MAP
いってみよう
どーーん
……これは
…おしろ…みたいな…
ばたん
す
ご用でしょうかお客人〜〜〜
ぎくっ
た旅の者ですが宿をさがしているのですが….
ゴハンと
それはそれはどうぞ中へ…
あっそうかです〜
いきなりホラー！ どうなる!?

以下次号！

前回のおはなし：レンタカーでウェールズの牧場しかない闇の中を宿をもとめて走るふたりの前にコツゼンとあらわれた地図にない城…！ブラックスーツの男に「どうぞ中へ」といざなわれたふたりは!?
こちらへ～
墜落日誌
第34回 おたくの国の新婚旅行ダンジョンキャッスルつき（中巻）
すごい…天井たかい
はい
おしたくができましたら階下のダイニングへどうぞ
ディナーだよ
ネクタイもってきてヨカッタ
食われるんや食われるんやディナーは我々なんよ
ひ
そうでなかったらパンにマホーがかかってて朝には馬に変身してるとか
あん
ヨーロッパのおはなしはコワイのよ～
日本やったらキツネに化かされてもバフンのごちそーにコエダメブロで目がさめる…ぐらいやのに
オイシーわ
フルコース食べながらやめなさいっ
もちろん日本ゴでしゃべっている。
ローラ・アシュレイのダンナがやってる高級リゾートホテルらしいよここは
さっききいたんだ
昨年開業したんでまだ地図やガイドブックにのってないんだ
はーあのデザイナーの…
内装がロマンチックなのはそれでは
LLANGOED HALL というホテルでした。4ッ星。
そういえば食後ダンロの前でくつろぐ上流なご夫婦が何組か……まるでアガサ・クリスティ原作の映画のよーだ
交通手段がクルマしかない一軒家のホテルおこる殺人犯人はこの中に
ひとくみだけ上流でない日本人カップルはギャグなわき役ねっっ
きゃー
もーたべらんん
○月6日　何ごともなく起床。
ドアをあけると朝のお茶が待ちかまえていた…上流…
おめざめですか
さっ
上流のひとは長期滞在して狩猟などを楽しむらしい。もー上流やから。
朝みると城というよりオヤシキだ
それにしてもこのあたりの景色はまったくパワーモンガーだ
いくぞヘイタイ
ざっざっ
効果音の鳥の声もするしー
くるるくるる
回転拡大
こんな羊を食料にしたり
めえ
オイシソー
こんな村をおそったり～
草の海と小さな村をいくつも通りすぎてウェールズを縦断

アングルシー島に到着
ボーマリス城下の
14世紀からやってる
というRPGに
でてきそーな
宿屋に泊まる
いらっしゃい
体力を回復しようと
ヒツジを食べすぎる
オイシー
めぇ
○月7日　城壁都市コンウィに入る
街をぐるっと石の壁がとりまいているので
かっこいい〜
まちのいりぐち。
鉄道も城壁をくぐって
街に入り、城壁をくぐって出ていくのです
いつ作ったんや〜〇〇〇
このアーチは??
電化できないなー
コンウィ城でホンモノの
本家本元のダンジョンを見る。
これがそうです。
このコップの底みたいのは
塔の地下1階なのです
ドアも窓もなく
上の方に通気口
がいっこだけ。
石壁はツルツル
今は床はない。
ホール
これがホントーの
Dungeon
(城の地下牢)だ
塔の1階で
侵入者が
ピットに落ちる
と……
ぽこっ
もう出られない…………。
ひー
ダンジョンっていえばゲームでは迷路やけどねー。
○月8日
ウェールズを離れてイングランドへ。
ハイウェイを
90マイルで
走っていると……
はは
速いよ〜
Castle
Camelot
え!?
キャメロット城?
アーサー王の?
円卓のキシの!?
行ってみるとケバケバしい子供向けの
遊園地でした……。しかも休み。
ちゃち〜
ハリボテの山が??
笑かしよんな
アーサー王の
おつげ
ここから入っては
イケマセン
関係者以外
たちいりキンシ!
エイゴ。
○月9日　ロンドンに戻る
"ロンドンの秋葉原"トッテンハムコートロード
でATARI-STのゲームソフトを買いあさる。
いっぱいある〜
ゲーム雑誌も
たくさん買ったよ
ATARI-STの!!
コミックも
買ったぞ
オタクやなー
しんぶんもかおう
明日もう1日
ロンドン見物して
あさってはいよいよ
ウィーンに移動ね
旅行ものこりわずかね……
……
つぶれたらしい……
へ?
コミックマーケットだって
エア
ヨーロッパ社
客がへって…
つぶれた……
えぇ〜っ
そんなな
わんがんせんそーのえいきょーで
乗るハズだったヒコーキが、ヒコーキ会社
ごとなくなりました。はたしておたくの
国を離れられるのか!?　つ、つ、つづく〜。
2回でおわらんかったな。

墜落日誌
第35回　おたくの国新婚旅行
ダンジョンキャッスルつき(下巻)
前回のおはなし：イギリスでの日程もあと1日を残すのみ。あとはウィーンでオペラでも見て踊ってすごすつもりだったのに！せんそーで客がへったからってひこーき会社ってツブれるもんなの!?はたしてふたりはウィーンへ行けるのか??
とにかく空港に行ってみろって…
○月10日
ロンドン ガトウィック空港
air europe
air europe
ぱしゃ
ふ
ちがう会社の臨時便にのれそうだよ
でもいつ飛ぶかわからないほどおくれてるねー
なに写真とってんの！
空港で1日つぶれた記念
つぶれた会社のカウンターよっ
コミックマーケット行きたかったのに
europe
ひじょーしきなんだから
あれどこいくの…
スタスタ
ホラきねん品
倒産のおしらせもらってきたよ
どっちがヒジョーシキだか
イヤなやつー
イヤミーマだった
朝から空港にいて、ウィーンに向かって飛んだのは夕方4時。しかも臨時便は飲料水をつみ忘れたのだった。
ちくしょうお茶の時間がだいなしだ。
DAN AIR
ぴゅーん
トイレの洗面台も断水さ
ああひこーきのしりょーがない…
○月11日　ウィーン
宮殿を見てケーキを食べてオペラを見てワインを飲む。
ウィーンフォルクスオパー
○月12日
宮殿を見てケーキを食べてオペラを見てワインを
みみみやびやか〜
今日はシュターツオパー♡
くだらないものや下品なもの……日常的なものすら目に入らない。お店は花屋とブティックばっかりだ
安物を買いたい人はマリアフィルファー通りだって
そこいこう！ゲームもあるかもよ
WIEN
だけど、せっかく来た国でゲームを探さないテはない
生活のにおいのする地区でコンピューターのお店を発見。
でも少ない
カギのかかったケースの中だ
なにをおさがしですか？
ATARI-STのゲームソフトでオーストリアのオリジナルは？
即答
↓
ありません！
ぜーんぶゆにゅー品
ドイツかイギリスからね
たかい…
PDSって…
……う〜む
音楽の都ウィーン
恋人たちの都ウィーン
まだコンピューターゲームに侵されてませんでした。
KELLER

○月14日
ふたたびロンドン経由で日本へ
このひこーき会社はつぶれなかったのだ
よかった
ゴー
ロンドンのヴァージンメガストアもでかかったよねー
サービスも
いいし
時間どおりだし
いいヒコーキだね
快適
ですか？
(エイゴ)
あ
イエス
サンキュー
……
パシャ
パシャ
社長がエコノミーの
客にまであいさつ
してまわるほど
すいていた
少なくともこの機はおちないと思う…
せんそー だったからなー
○月15日
時差ボケ
おきてるつもり
なのに
ねている
ぽか
ぽか
ねながらプレーした
イギリスのゲームを
紹介しましょう
まずは
『クリケット・
キャプテン』！
CRIKET CAPTAIN
SCORE O FOR 1ST
BATSMAN
OVERVIEW
SPIN
AIM
BOWL
HEIGHT
COMMENT
カコーン
クリケットのルールもプロクリケット
選手の名前も知らないのに
どーして楽しめましょうか
日本以外の人がファミスタやるみたいなものやね…
次！
『モンティ・パイソンズ
フライング・サーカス』
これは期待だっ
なんせあの
モンティ・パイソン
……
……に普通のゲームを期待するのが
まちがっていたのだった
オウオウ
『キャッスル・マスター』！
Castle Master
こんどこそっ
ポリゴンの3Dのお城の
中を探険するゲームだ
邪悪なお城からワシが
飛び立つかっこいいデモだ
わっしわっし
プレーヤーは王子と
王女のどちらかを選ぶ
王女ね…
CLICK
わっし…
すると
選ばれ
なかった
ほうは…
ワシにさらわれてお城に
連れ去られてしまうのだ
足をバタバタさせながら。
今助けるわ王子！
まてー
……
けっこう
おもしろい
ゲームです。
×月□日
遊んでいたら旅行から1ヵ月も
たってしまった
ログイン編集部で対談だ
私がいつも感じている
シミュレーションゲームの魅力に
ついて大事なことを言わなかった
ことにあとで気づく。
それは仕事が山ほどあるときは
シミュレーションゲームが
やりたくて
たまらない！
ということです。
じりりりん
じりりりん
ええい 中立国やとー!?
うらぎりものは許さん
大マホーいけー!!
どっぷり
みやちさんからだと思う…

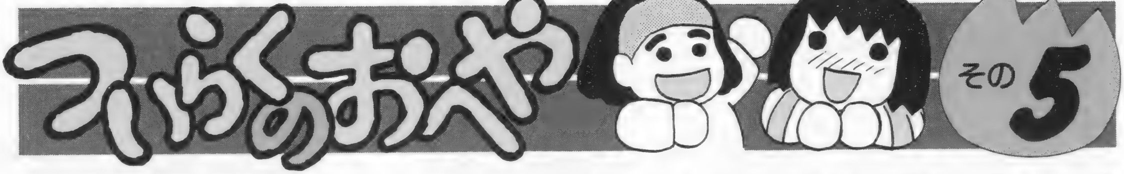

⬆カーディフ城。これで、お城なんですねえ。写真だと、なんだか地味だぞ。というのも、この塔は建設された当時のままの姿で建っていて、その回りの城壁が19世紀に改築されているのだ。それがまあ豪華絢爛キンラキラ。

宮地　この回は、なんといってもイギリス新婚旅行の話題でしょう。

寺島　３回も続けてしまいました。

宮地　飛行機会社が潰れたり、いろいろあったみたいですねえ。

寺島　なにしろ、湾岸戦争が終わった直後の旅行でしたから。あんな時期行くヤツはいないって？　でも、旅費はまけてくれへんかってん。

宮地　ハハハハハ。そーゆー私は、湾岸戦争勃発時にアメリカ出張してましたからねえ。

寺島　あの出張も、飛行機会社は潰れなかったけど、いろいろあったみたいですねえ。

宮地　トホホホホ。

寺島　でも、湾岸戦争の影響で、アメリカの旅行客が少なくて、ホテルとかは空いててよかったですよ。

宮地　ホテルといえば､ローラ・アシュレイ内装の豪華なホテルに泊ったんでしょう？　写真を、見せてもらいましたけど、なかなかスゴイ!!

寺島　いかにも、新婚旅行って感じでしょう、あそこだけ。

宮地　確かに、それ以外はダンジョンとかお城とかゲーム屋さんとか、ほとんど取材旅行ですよね？

寺島　そりゃない、〝墜落〟のために旅行に行ったんじゃないぞ!!

宮地　食べ物のことが、あまりマンガには描いてなかったですけど、イギリスはマズイというウワサですが。

寺島　いえいえ、おいしかったです。行ったのが、田舎だったからかなあ。タマゴとか野菜とか

⬆第33回に登場したホテルLLANGOED HALL。なんて発音するのかは、聞かないでくれ～!!
⬅その内装。デザインは、かのローラ・アシュレイ。ベッドに注目。横座ってるヤツは無視してほしい。

➡ビッグ・ピットという、ダンジョン。もとい、炭坑跡に入るときの準備。ヘルメットが頭に乗っかってるだけなのに注目。これが誰かは、敢えて言うまい。左の人は、ここの案内係で元炭坑夫のアレン氏。

⬆カーディフの街にあった、おもちゃ屋さんの２階のゲームコーナー。パソコンゲームが、おもちゃ屋に売っててびっくり。ATARI-STのもいっぱいあった。

再録劇場　パワーモンガー編

⬅⬆イギリス土産のゲームの数々。やっぱり、秀逸なのは"モンティ〜"のヤツでしょう。なんたって音がいい。さすが、ATARI-STって感じ。それにしても、"ダンマス"のエディターが(上)手に入ったのは儲け物。

が、新鮮でよかったんですけど……。

宮地　材料はいいけど、味付けがマズイとか……。

寺島　それがねえ、確かに１週間以上いたら飽きるかもしれないなあ。スパイスが少ないような。

宮地　ホームズ読んでも、メアリー・ポピンズ読んでても、おいしそうなのはお菓子以外ではタマゴ料理だけだもんなあ。パディントンも、マーマレード食べてるだけだし。

寺島　ロンドンでは、中近東料理やインド料理のレストランがあって、ここがなかなかおいしかった。かつて、植民地だったからですかねえ。

宮地　中近東料理といいますと、どんな感じなんでしょう。やっぱり、カレーっぽいんですか？

寺島　シシカバブーとか食べたけど、そうですね、味付けはカレーでした。あと、ウェールズで食べた羊はおいしかった。なぜか、ウェールズのシンボルというのが、ネギなんです。

宮地　ゲッ。あ、すみません。ネギ嫌いなもんで。

寺島　ごめんやす。でも、ネギと羊が絶妙なバランスで、おいしかった。

宮地　イギリスのネギも、日本の白ネギと同じですか？　それとも、アサツキやワケギみたいとか？

寺島　関東のネギに近い、太くてでっかい白ネギです。

宮地　ゲゲッ。もっとも苦手なヤツ。

寺島　でも、羊の中にこのネギがいっぱい詰まってて、口に入れるとネギのトロっとした部分が広がって、しかもアツアツでジューシー!!

宮地　やっぱり、『パワーモンガー』みたいに羊を食べるんですねえ。

寺島　ホント、景色といいあの世界そのまんまでした。また行きたいな。

墜落日誌
第36回 今年の春はこんなにも春でしたでぽよよ～んの巻
△月○日
ゼネプロ・ガイナックスの
お花見にさそってもらった
ひさしぶりに関西弁だった。
ほんなん いうけどな なあ君
ほう ほう
お花見のあと
ゼネプロへ遊びにゆく
みんだ☆なおさんが
『電脳学園4』を作ってはった。
FDH
サル なんです!
ぎゃはは
△月□日
ダンナのひとが「マッキントッシュに98の
モニターをつなぐことができるようになる」
とかいうボードを持ってかえってきた
これで白黒だったゲームが
カラーでできるぞ!!
しかしやっているのは
Net Hackだったりして。
k @ d
$
わたしの犬
主人公(わたし)
敵(コボルト)
おちてるオカネ
このゲームはキャラクターも
アイテムも"字"で表わされる
カラーでもあんましうれし
くない。
注・『ローグ』の発展形ですね。
でもペイントツールが
威力を発揮するよ…
ほらほら
すごいでしょ
ふーん
あら
キレイな
グラデーション
すぐ
アキる。
絵をかく
仕事を
してる
くせにっ
あ モーニングだ よもうっと
手でかいた
ほーが
はやい。
ヤバン人
……
そんなの使い方がややこしいよ
△月△日
カラーモニターが
マッキンにつないだ
ままなので
『マスターオブ
モンスターズⅡ』
ができない。
マッキンを動かしてうしろのケーブルを
ひっこぬいてつなぎ直さなければ
ならない。でもゲームはやりたいので
なんか
こわしそうで
コワイ!
それに
メンドくさい
ぞ
う～む
Net Hackをした
ただいま
○月×日
連休なのだ
バイクのうしろに
のっけてもらって
伊東へ。
ブルルンルルン
バイクがヘンか?

陽光ふりそそぐ伊豆半島の、みどり麗しい丘に建つ、海の見えるペンションで2泊……
ヨット、ダイビング、フィッシング
テニスにパラグライダーなんでもできます
ペンション主人
…部屋にとじこもってサイコロふってる10余人……
カラカラ
あやしむご主人
……
そうです。テーブルトークRPGをくりひろげていたのだ！ああ、なんてオタク。
市場におちてきたのはイカリ
船の
私だけニホンゴの、ルールブック
AD&Dというやつだ。
理解に苦しむご主人。
……
私のキャラクターは役立たずのバードです
がんばれ～
○月☆日
今日のしごとはペン入れだけだ。やりかけの『マスターオブモンスターズⅡ』を立ち上げて
モニターつないでもらった
敵のターンのあいだにちょちょっとペン入れをして
インクが乾く間に自分のターンをこなし
敵のターンの間にベタぬりを……
…なんて器用なことができると思ったら大マチガイで原稿がおくれてしまった。大反省。ニュータイプの岩井田さんごめんなさい～～～!!
ひー
○月♡日
伊藤ガビンさんのご結婚ひろーえんについていく
いいの
SFアドベンチャーのSさんととり・みきさんがおふたりのなれそめを奏でるし……
好き
好き～
ラララララー
クライマックスではみんな踊っちゃうしすごくめでたかったです。
式からそのままのはずだぞかっこいいなあ
新郎のくつ。
ほんとに、おめでとうございます。
同じ日、京都地方ではこの日誌の初めのほうのレギュラーだった、あの少年オタクのさとー君もけっこんしたぞ
おめでとうございます！ああ春やなあぽよよん。

※『ゾークI』をハードディスクにインストールしようとして、まちがっていろんなモノがワヤクチャ(ハードディスク、プログラムディスクのクラッシュなど)になっても、

A>SYSCOPY A: C:
あっ こうすりゃ いいのか
はずかしい
それより『ゾークI』をハードディスクにインストールするのが正解だがね…
すぐディスクよみにいくもんねー
マウスでもテンキーでも十字ボタンでもなく「東へ行く」とかの日本語を入力するこのゲームでは変換がうざったい
XFERキーを押すたびにディスクの『VJE-β』とかいうものを読みにいくのだ カタカタと
B:に入れていい?
わたしがやろう
うんうん
あっダメだな ハードディスクのATOK6が自動的に立ち上って… ゾークはATOKでできないのか… メモリーが…
これをはずすには…
ぼ〜
カチャカチャ
よしできた! はじめにB:↲ CD ZORK↲ DELDRV A:¥ DEV-DRV¥DEV.1 DEV↲て打つのよ
それでスムーズにゲームができるよ
…ば
え? で?
ばっちふぁいる作ったらダメ?
おーよく覚えてたね よしよし
パチパチ
『VJE-β』『ATOK6』=フロントエンドプロセッサーというやつだ。と思う。
注:DEV1.DEVのなかみはATOK6
これでいちいち変換に時間がとられなくなりました(でもゲームディスクがないとゲームはできないよ)
もう一回言って
DEL DRV
私もはじめてファイルを作ったし、MS-DOSとハードディスクでもっとゲームしやすいうっしー君にできるかもね! と思った。
エッヘン
△月×日 ビジネスショーに遊びに行く 今回、踊っていたのはIBMのブースだ
こりゃこわい。
注:MS-DOSのお勉強をしてからこーいうことはやりましょう。私にゃさっぱりわからんのよ。まだ…。
うちにはエプソンとマッキンとアタやんとファミコンとスーパーファミコンとPCエンジンがあるので
キョロ
すごい人だね
STAFF OF MAGGY
あとはアレがあれば…………
あったテラドライブ
でもオッサンがずっとゲームをやってたのだ
ちぇ
△月♡日 『プリンセスメーカー』に手をつける。娘の名前でなやむ
う〜む
ちなみにダンナの人の友人(既婚)は
クラリスです!
買ったその日にプリンセス
…
けんめいに考えてつけたのに……
モモコ・ハイヒール 16歳・不良
けっ
名前がいけなかったのでしょうか………
ヤンキーからりっぱな美人になるというエンディングはないですか〜
システムソフトは責任持てませんのであしからず!!
はくしゃくみたいなカオしはってからに。

墜落日誌
第38回 娘の将来はハードでどすこいの巻
スーパーファミコン版『ドラッケン』やってます。こいつが好き
ドン♪ タン♪ ドン
☆月○日
前号の続きでアタやんのゲームをダウンロードする計画を着々と進める
ケーブルかおう
クーラー
なかったら部品を買って組み立ててもらうんだよ
ひえー
ひえーとか言いながら秋葉原の例の"電子部品のヤミ市場"みたいな建物をうろついていると2階から……
のし…
ん…?はだしにゾーリ??
ヤミじゃない。正しいとりひき。でもフンイキがブレードランナーなの。
サイバー
付き人をつれたおスモーさんが下りて来はった
それはさておきケーブルより安いということでジェンダーチェンジャーというものを買った。
ケーブルの先のオスとメスを
GENDER CHANGER
チェンジするのだ
フリーハンド。
しかしどーしてセックスチェンジャーでなくジェンダーなんだろうかナットクいかん
ということで以下次号ね
社会学ジテンをひいてみよう!きっとギモンに思うよ
さっさとやんば
☆月△日
わが娘モモコは17歳になってからなんか病気がちだ
ふら
父の勇者ハイヒール
根性もゼロだ
ふう
ひと休み
こんなことではどうなるかと案じていたが武器屋にヨメにいって平凡ながらも幸せに過ごしているらしい
まいどおおきに
よかったよかった
ほのぼの
おしゅうとさん

さっ
コト
もひとり育てっかのーっ
じゃーねっ
勇者さん好きやね
でもプリンセスへの道は遠いよ
こんどは体力づくりに重点をおいて
ビンボーなのがよくないね
金がスベテと見たねっ
お姉さんを２～3人てきとーに育ててアヤシイ酒場とかで働かせてそのアガリで末っ娘をプリンセスに育てられたらいいのにねー
なんじゃそら
たしかにそーだがひでー父オヤだ。
それにしてもこのゲームはディスクが７枚あって入れかえがひんぱんなので
ユーザーディスクをいれると８まい!
ハードディスクにインストールできると書いてある。さっそくやってみよう……
ディレクトリーを作って…ふむふむPRINCESSって名前にしよう
Cドライブにゲームを入れてと
とりせつ
>COPY C: B:PRINCESS
> C:ファイルが見つかりません
しっぱい
指定しそこなった…
>COPY C:* B:PRINCESS
>C:????? ファイルが見つか
しっぱい
あれ……….?
わからなくなったのでポワトリンの再放送を見ている
もうひとりおすもうさんがいたような
あ
ポン
>COPY C:*.* B:PRINCESS
脈絡なく正解にたどりつく。
カタコン
カタコン
それいけ
しかし…
あれっ
ハードディスクには昔手をつけてやりかけの同人誌の小説やシュミのホンヤクなどがごちゃごちゃ入っていてディスク１枚半分しかあいてませんでした。何ごとも途中でほっといちゃいけないねDISKCOPYのコマンドを使わなくてよかった。
よく考えたら８メガバイト以上あるんだ
私のハードディスクは全部で２０メガ
入るわけないぞ
途中でほっといてドラッケンをするなーっ
こらこら

近所の駅前は天丼屋さんとアイスクリーム屋さんとドーナツ屋さんがロードモナークしてる
墜落日誌
天丼
てんどん優勢ね
第39回 夏だ！ 夏バテ!! 私は何も考えないの巻
■月×日
めずらしい人からデンワ
ぴろりろー♪
京都のIです おひさしぶり お元気ですか
おーーっ 元気元気 どうしてんの
今日♡ マッキントッシュが来たんです
あーついに買ったの！
ええ それで
これ どうやって止めるんですかーっ
ひえ〜
夏のボーナスであこがれのマッキントッシュLCを買ったみーちゃんは1日目にしてこの難問にぶつかったのだった
マニュアルどおりに"終了"をマウスで選んで…それからどうすりゃいいんでしょ
もう夜中だしダレにきけばいいかわかんなくてーーっ
それからって…… わからん…
うちのマッキンはそれだけで切れるよ
??
きいておくからそのままでね…
またあとでね
30分後……
ぴろりろり♪
これからかえるよ…
かえるコール
しごとおわった
帰りにパンとミルク買ってくれる？…それからね
ラッキー
ビールとキムチも
マッキンLC どうやって止めるの？
"終了"してうしろのスイッチ切る……
たぶん
ありがとっ！じゃね
がちゃ
夫を何だと思ってるんだろう
お買い物もユーザー相談室もしてくれるベンリな人。
だと思っている
■月□日
ログインふろく おまけ通信ディスク2にハマる
ループス体験版で高得点をめざーす!!
13000点ぐらいさ
マウスの調子さえよければもっと…
はっ!! いつの間にか1時間もたっている
ポワトリン(再)をみのがしてしまった

ええい！　次は
ロードモナーク
体験版だ
おおおおっ!?
ヘンなゲーム!!
白アリ虫食い
ゲームと
名づけよう
わが民がどんどんはんしょくする
……4時間も
たっている……
…………
うっ
肩コリが…
ピキ
おナカすくと思った
みやち
でーす
ログインの
今度のネタ
なんですが
ロード
モナークに
ハマってね
ほかには
何も…
たかがブロクになぜミミまで
私もハマってるんです
体験版にはない
キャラクターがあるん
ですよー
ハンバーガー対タコヤキ
とカッパ巻きとか…
なんておいしそう
ぐ〜
面がすすまないと
出てこないキャラですから
私が進めてロードしたのを
見せてあげましょー!!!
かなり
ハマって
いるな
もしや
自分が
やりたい
だけなんじゃ…
ループスは……
ループスは
禁止ですね
さてはループスにはもっとハマってるな
■月○日
みやちさん来る
わーい♪
もってきましたよー
ハンバーガーバージョンのほかに
メルヘンなヤツや戦国野郎
何だかわからないものまで
出てくる……ヘンだ！ ヘンだ！
想像を絶するヘンさだよー
ねっ♡♡
エンピツ
けずるでしょ
ううっヘンだ!
まけた……
それにしても
カタコリがっ
ピキ
ピキ
正しい
関西弁講座
チャ♪ラララン
早く言うときは「ジャンクサイ」
今日の
テーマは
「じゃまくさい」
です
ジャマクサイ
なげかわしいことに
昨今、このコトバを
「じゃまっけだ」
というイミに
誤用する人が
いますが
本来、障害物があって困る、というイミはナイ
「めんどーくさい」
というイミで
使うのが正しい！
たとえば
『プリンセス
メーカー』で
カカ
ちゃ
たんじょー日
ディスクEね
はいはい
シャコ
パシャ
2人めの娘パチパチソウルマン
こんどは
収穫祭で
F・・・・
あーもう
じゃま
くさいな
がシャ
がシャ
…というときに
使いましょう
ハードディスクを
持ってないか、
容量が足りなくて
インストールできない
アナタにおススメ
ではまた
うぉ
■月△日
ゲームばっかりしてた
ので、ごぶさただった
アスキーネットに
ログインだ
何ヵ月
ぶりか
なあ
まいとすくちゃん
うんとも
すんとも
センターにつながり
ん？
あれれ
……
カチ
カチ
も、もしや
「メモリーが
足りない」!?
とほほー
先号で半分まで
つめこんだままの
『プリンセスメーカー』
がデカすぎて
ハードディスク
が動きません
でした。

墜落日誌
第40回 ダウンロード天国夢見て地獄の巻
ダンナの人の友人(プリンセスメーカーのためにハードディスクを買ったという)のムスメ様は評価6060だって…。
エヘン♡
スゴイ
♡月×日
通信ソフトが動かなかったり日本語で打てなかったりするのはインストールをやりかけの某巨大ゲームがハードディスクにあるからだろうというのでどける。
ディスクで育ててあげるからね
MS DOS
>A DEL B:PRINCESS
カッチ…
ドライブの音
DELコマンド使うのってドキドキするなー
消えたかな?
DIR
うっ まだいる ??
でも空き容量は増えている
と いうことは
PRINCESS
ディレクトリーだけのヌケガラだよ
カサ カサ
ペラ ペラ
ヘビか?
ディレクトリー消すのは
RMDIR かRD
ひら ひら
DEL DIR じゃないよ
さーいよいよアタやんのフリーウェアダウンロードするぞ
うっしー君でダウンするやり方とかをネットの人たちに教えてもらったのだ
いまいちわかってへんけど
おしらせコーナー
アスキーネットPCSの"墜落日誌のノート"へあなたもどうぞ♡♡♡
3:電子掲示板の5:趣味・娯楽の中の9:コミックスにあります。ノートの番号は117(7月19日現在)
ではさっそくPOOLへ行ってどんなのがあるのか見るぞ
おおおお〜っ POOL ATARI がある〜
しかしPCSの仕組みはシロートにはむつかしい
おてあげ
どんなのあるかもわからんかった
よりつけません
フリーウェア? おもしろいですよ 私はPC-9801しかやってませんが
じぇんじぇんなんのことかわからなくて
みやち
ダウンするのにどんな手続きがいるんでしょ
手続きもですけどツールがいるんです"イシュ"とかなんとかとか…
POOL BEGIN にあるんですが
こまごま
アレコレ
わかりました!

きょ〜よ〜シリーズ
白鳥先生のダウンロード講座
○月○日
でもやっぱり全然さっぱりなんにも
さっともわからなくて先生に来てもらう
まずこれがいります
ネットで手に入ります
まず用意するもの
ZM
Ish
LHA
バイナリーソフトを
ダウンロードするには
ダウン用ソフトが
必要です
今日はZMを使います
ネットによってちがいます
カンニングペーパ
はいセンセー
さいしょに
そのソフトを
ダウンロード
するには
何を使うん
ですか?
ZMはテキスト
ファイルですから
ソレがなくても
ダウン
できます
ほう
カンニング
ウニ書
先生も習ったばかりだな
でもIshや
LHAを用意しな
ければなり
ませんよ
ファイルを
いわば
〝荷造り〟
〝荷ほどき〟
するものです
これもテキストファイルです
学習まんが
とか言ってるあいだに
失敗して画面上に
ダウンロードしてるな
あわらとまらん
ズラズラ
ディスクにファイル
作ってダウンするん
ですよ。ファイル
名〝JUN〟
名前はあとからかえられるから
それで
これを
エディット
して…
ああ〜『松』以外で
やったことないーっ
わからないっ
わたしも
わからん
一太郎
VZ
『まいと〜く』の
機能を使って
なんとかできた
……
センセーグレイト
パチパチ
ハァハァ
この調子で
いるものどんどん
ダウンして
やれ一服…
カタカタ
ああ〜〜〜〜〜
途中でとまった
DISK FULL
いらないのを
消してしま
おう……
ああ〜〜
JUNって中に
何入ってたっけ
消してイイのか
そんなこんなで3時間
やっとZMを手に入れた
(誰かにもらえばよかった…)
これがあれば世界はこの手に
そ、そう
甘いぞ
ダウンロードで酒池肉林っ
わくわく
いきますよ
通信ソフトオン!
ログイン!
POOLにGO!!
ここで
MS-DOS
画面にして
ZM!!
……ZMを
しーん
なぜかMS-DOS画面にいくと
ストップしてしまう通信ソフトを
かかえて、どうなる!? 以下次号
何時間も
なにやってたの
われわれは
〜〜〜
ああ〜
ネコに大判小判でござる

墜落日誌
第41回　ちょっと夏休み、うっしー君もひと休み…？　の巻
カイル父ちゃんがでてないよう
夏休みのえにっき：ターミネーター２をみにいきました。ちょっとふけたターミーちゃんとかぐにょぐにょくんがでていたよ。
ぐにょ
○月△日
『電脳学園Ⅳエイプハンター J』をやる。クイズには弱いので大丈夫かなあ
わはは副読本つき〜〜
サルってわたしのことか？
しかしクイズに達する前にアドベンチャーゲームなんだこれ
ええいーコマンド総アタリだい
ダスターコートの
また「ダスターコート」をえらんでしまった
○月×日
先号で『お知らせ』したのでアスキーネットPCSの『墜落日誌』のノートに新しい人が来ているぞ♡
もういちど
3.電子けいじ版
5.しゅみ・ごらく
9.コミックス
117番のノート
おしらせしとこう
さっそく短い書き込みをして
「広告のかいがあったぞ」と
ぽちぽち
送ったとたんに
ぱっ
Int Trap Halt
ん？
通信が切れてしまったのだ。
しーんっ
んん!?
何コレ〜〜!?
わりこみ信号がCPUがうんたらかんたら
どーすりゃいいのー!?
いんとほらっぷとか何それ!?
リセットしてみたら？
リセット
がが画面になんにも写らあああん
ラムチェックとかも
し〜〜〜〜ん
目をつぶってもう1回やったら正常に動きました。
ほっ
エイ
しかし最近Bドライブのディスクを読んでくれなかったり調子の悪いうっしーだ
夏のつかれか……
○月♡日
漫画家ひぐちきみこさんに誘われて『湯〜とぴあ』に行く。
肩コってるってついらくにかいてたでしょ
いろんなオフロ、サウナにマッサージ
うつぶせにカオをつっこむアナがあるベッド。

仮眠室で『カリオストロの城』を上映中だしゴクラクだあ
おじをまーっ
ねらんませんがね。
○月××日
またまた通信中にいきなり切れる。心配だなあ。
まだかきこみをおくっていないのに
○月16BIT日
『ファイナルファンタジーⅣ』を買おうと秋葉原に行ったら抱きあわせでほしくもないソフトと2本1万7000円やと!?
ア、アホ〜そんだけあったらなあ
というわけでメガドライブを買ってしまった(いいのか…)
ソニックできるよな
ハマった気がする
秋葉原のラヂオデパートでは……
うーん そういう用途に使われるんなら…
これは私のとっておきですがね
そお
ハンダらしい。ものすごくいとおしげ。
宝物のようになにか"いいもの"が取り引きされている
私もつられておとなりでキレイな部品を買ってしまいました。
有名メーカーのおんきょうききにはコレがかならず
光ります
ピカー
1コ70円 発光ダイオードでした。
○月☆日
体のマッサージの次はアタマだ!! ろっぽんぎのブレインマインドジム・PSYへつれてってもらう
担当みやち氏
デザイナー田宮氏
ベトナム帰還兵の戦争神経症をいやすために開発されたというシンクロエナジャイザーを装着して……
パルス音と心音と音楽をききながら横たわる
ひとによっていろんな"画像"が見えるらしいのだが私の見たのはありがちな虹色の干渉もようのようなヤツだった。
ぐるん
ぐるん
CGみたいな
ほかにもまわったりα波出す練習したりいろいろキカイがある。
女子高校生がスタッフと6時間ほど話していったこともあります…
都会の保健室というかんじでした。
3人とも肩コリがやわらいだみたいな気がしてびっくりだ。
おりょりょ
あらら
ゴキゴキ
さてその後うっしー君は
ドキドキドキ
アトラス
スイッチを入れても何もおこりまへん
ごわれだ〜!?
し〜〜ん

＊ワンダーキット社製『源平合戦/電子ホタルキットHO-02A』というヤツです。

男の子が技術家庭科でハンダづけとかの実習をしているあいだ女の子はカップケーキやパジャマ作ってたからハンデゴテなんかにさわるのは初めてだ
熱にたえるオサラがいるね
でんしレンジ用のパイ皿でいいでしょーか
こわわないもん
説明書を見て順番にくっつけりゃいいのね
カーンタン
せつめいしょ
部品の足をてきとーな長さに切って
ちょっとまずとおちないよ
家庭科アカテン女。
コテの持ち方がちがう
ペンホルダーグリップね……
さいしょにコテの先にハンダをメッキしてね
これでよし
ハンダ線が適量とけたらはなすだけ
やらしてやらして
ちょいちょいっと
ヤケドするなよ……
やかまし――だいじょぶだっ
ぼってり
2時間ぐらいかかってしまったが……
ハンダをさきにはなすのっ
びよよ～ん
ちゃんと2ひきのホタルができたよ。
うれしい
ぽう……
△月▽日大阪ラジオで出演
ABC
おひさしぶり
大阪タワー
中村
……カメラもっていくのわすれた……
漫オコンビ、ハイヒールの『リンゴ・モモコのハイ！昼ごはん』という番組にゲストで出ましたのだ
今日のゲストはマンガ家の寺島令子さんです
モモコさんだ
はじめてなのでアガリっぱなしだ生放送だし……
てらしまです
声は出とらん。
リンゴさんだ
なにをしゃべったのか思い出せない思い出したくない……
あはは……
おぼえているのはなぜかこんな話題になってしまって
そういうたら誰のマンガか忘れたけどプリンセスをどうとかするゲームをしててな
プリンセスさがすんやったかなっ
モモコていう名前つけたら
ふんふん…
そのコがヤンキーになってしまうねん
ナンやそれは
あはは
思わずシラを切ったことだけです。
あは
しつれいしました。

墜落日誌
第43回 ネズミとサルと。うっしー君は重症の巻
□月△日
アタやんで『レミングス』をする。こりゃナンというか……
戸口からポトポト落ちてきてそのままにしておくと死んじゃうレミングスたちを
ぞろぞろ
どぼどぼ
マウスでクリック
えっ私?
通行止めをさせたり
ピタ
たのしげ。
その一方で階段を作らせたり
すぐアキる。
ハシラに穴を掘らせたり
もりもり
地面を掘り下げさせたりして脱出路を切りひらき
がが
きめられたレミング数をゴールに入れるとクリアーだが……
やったー
80%たすけた
画面上に１匹でも残っていると終わりにならないのだ。
問題はこいつだ
ひとりで
ゴーーー
どめっ
ごめん
"爆死"を命じると
5
えっ
私
カレは悩みおそれ……
4
なんでわたしがそんな
オーノー
3、2、1、こっぱみじん——
パーン
尊いギセイになるのだ
ブラックだなあ
英国だなあ
や、やった〜
ところで開発中の日本版ではその死にっぷりがあまりにもカワイソーだというのでワッカをつけて昇天するそうです
ふーん……。
しんぶんにのってたよ
役目が終わるときききわけよく
あっ私もういいですか
じゃ
ハイハイと笑って死んでいくのかなあ
それだと別のイミでブラックだなと思いました
どーなるのかな?
やすらか〜

□月☆日
アシスタントのこーぐちくんが
来たのにペン入れができていない
できるまで
エイプハンターJ
やってますよ!
ごめんね
やったーとうとうクイズができるぞ
えっ私まだそこまで行ってないー
手伝ってくださいよ
ロボットもの・少女ものにつよい。
好きなアニメは『ラ・セーヌの星』
東映とアメリカものにつよい。
好きなアニメ『ロードランナーショー』
ふたりともけっこう年より。
こんな最強タッグなのにてごわい……
なんてオタクなクイズなんだ
わー
このクイズ今の高校生わかるんですかね
さー
でも脱がせたぞ
そしたらJったらあとでそのシーンを思い出すのには笑った。
そういえばきのうここで……
ええの!
○月▼日
アトラスをやるこれ楽しみにしてたんだ
わくわく
あれ?
ユーザーディスクが作れないよ……
へンだねーそんなはずは
「すぐに使える初期化済みディスク」なんか買ったからなー
そんなハズは……
安かった
…こりゃBドライブが書き込みできなくなっちゃってますね
コショーですホコリが原因かも…
あけてソージしてもいいけどけど結果は保証しません
いいです
ひー
うっしー君(エプソンPC-286US)は入院することになりそうです
セーブできないけどゲームはできるよ
いろいろこわれてるなー
どれちょっと……
お
む
セーブできないとわかっていながら3時間もアトラスをやってしまいました
うっしー君治ったらイヴラークの骨を探すぞ!!
オヤスミ
□月◎日
アスキーネットPCSで10キロバイト以上もあるメールを受け取る
ダウンロードしなさい
すぐわからなくなる
…?
どーすりゃいいんでしょーかホイホイ
すぐひとにたよる!!!
デンワしよ
うちはデンワが2本ある
そんなことダンナにきけばー
あはは
みやちさんに助けてもらおうとしたら隣の編集部のエライ人が出られました
仲人様!?
おそれおおや

墜落日誌
みやちさんにパワーモンガーを教えに編集部に行った(ふろく参照)。台風の日でジーパンがひざ上までびしょびしょだ。
ズーコ ズーコ
ダンボール製スリッパの人。
第44回 恐怖のダウンロードの大海原は果てしなくの巻
×月×日
ドライブ2に書き込みができなくなってしまったうつしー君を入院させるためコンポーする
某大手運送会社に取りにきてもらうべくでんわすると
パソコンはねえ外側は大丈夫なんですが中が狂うことがタマにあってねェ…
そろりゃガワだけ大丈夫でもねぇ
あ だめですか……
保険かけていただくことに
ホケンていうても
故障したパソコンを修理に出すんですが…
あっもう故障してるんですかじゃー平気ですね
そ
まあ
そうですかねエ
手配します♪
すごく不安。
タマにってもたん
こ…こわれないよきっと…
うっしー
×月△日
みやち先生とウニ先生をお迎えして通信のレッスン
よろしく
以下次号って書いてからずいぶんたっちゃいましたね
恐怖のダウンロード編 これまでのあらすじ
寺島はアスキーネットPCSに入って1年半もたつのにまだダウンロードができないが、ある日そこにアタやんのゲームがアップされていることを知り、ほしくなってしまった。
ダンナにやり方をきくとムチャを言うので
アタやん用通信ソフトを使えばいいじゃん
ハイッ
エイゴでアクセスしろと!?
担当みやち先生に「普通のやり方」を教えてもらうがなにぶん先生も生徒ももアレなので悪戦苦闘の末ZMとIshというダウン用ツールを手に入れた時点で
なんかわからん事態に直面するやいなや
MS-DOSでZMを……うごかない??
思考停止に落ち入ったのだった
ぴーーん
そこでいよいよ先生の先生ウニ氏の登場だじゃじゃじゃん!!
Wtermもってきました♡
なにそれ
めんどーな手続きナシででZMが使えたりの便利な通信ソフト
そんなのあるの一
しかもフリーウェア
かりもの PC CLUB
にたもの師弟。

PC-9801用のフリーウェアの大阪弁ほんやくソフトなどを試しにダウン
へ、へんなのっ
わははは なんじゃこら
まんねん
ウニ先生はFDを使ってカンタンにIshやLZHを解凍するのだった
わたしもほしいソレ
F10で、ほどき先をしていするだけ
ホイ
ホイ
FDとはMS-DOSのファイル管理ツールである!
あるなら使え! 自分でやれ〜
がいこつ
わけわからんようになったら…
だってコワくて
にたよれ
はじめからソレを使えば前々々回の苦労はなかったんじゃ……
しまったあ
こないだ京都に帰ったとき友だちにもらった
ソレ
そのあとひとりパソコンに向かって
自分で問題をかいけつしようと……もしないでPC-9801用フリーウェアゲームにハマるアホ。
これもフリーウェア。
ドラキュラのさつえいのじかんだっっ
あとでわかったらデンワします
そそくさ
skip:
ありっできないい…!?????
そんなバカな
じゃー本題のアタやんのソフトもダウンロードしてみよう
2DDのディスクを9セクタでフォーマットしたヤツに
format b: /9
PCSにアタリのソフトをアップロした人に教わった。
もう1回や!! 商館建てまくったのが敗因やこんどこそ!!
たのむでゴメス ほんまに!
南蛮屏風より。
はさんした。
びゃー
ごまくさまあ
これからどうしたら…
まかしといてや王さん みやげは世界地図や!!
×月□日
PC CLUBを借りたのでやっとアトラスができるぞ本格的にやり始める
うっしー セーブできんかったもんねー
うちのアフリカは小島なのか!? どーなってんだ!?
セーブせずにオワリ〜〜〜!!
こわれたうっしーも同じだったねー
こんなもの
陸がない。
どこまで行っても
しかし……

➡ハイヒールのおふたり。左がリンゴさんで、右がモモコさん。吉本興行に所属してる漫才コンビ。大阪の、バラエティー番組の司会やワイドショーのコメンテーターとして、毎日忙しいおふたりです。ラジオ番組の際には、ホントお世話になりました。

宮地　第40回で、いよいよ本格的にダウンロード地獄に陥ってますね。

寺島　で、第44回でウニ先生が来てくれはって、結局第46回までかかってしまうんですよねえ。長かった。

宮地　パソコン通信での、メールのやりとりなんかは、まるで大丈夫だったんですけどね。

寺島　そうそう、それがダウンロードしようとしたとたん、なんにもわからんようになってしもうた。

宮地　そうなんですよ。なんで、ああややこしいのか。それとも、私がバカなのか、自信がなくなった一件でした。

寺島　ダウンロードするには、通信ソフト以外にIshとかLHAとか、わけのわからんもんが必要になるし、そんなこと誰も教えてくれへんし、まったくう。

宮地　そうそう。パソコン通信ネットの、フリーウェアがアップされてるコーナーを見ても、ダウンの仕方とかは書いてるようで書いてない。というか、Ishとかはもう知ってるものとして扱われてるんだよね。アレには、参りました。

寺島　ド素人にも、すぐ理解できるようにしてもらいたいモンです、ネットを運営している人、ヨロシク。

宮地　それはそうと、うっしーくん直ったんでしたっけ？

寺島　おかげさまで。今は、もう元気に働いてますが、ハードディスクがちょっと不調で……。

宮地　叩いてみるといいとか……。

寺島　昔のテレビじゃあるまいし、壊れてしまいます。

宮地　テレビで思い出した。寺島さんって、確か特撮番組のファンでしたよね？『美少女仮面ポワトリン』を観たとか観逃したとかいうコマが、何気なく描かれてますしね。

寺島　あの当時、夕方に再放送していたんですよ。でも、昔から東映の

⬆第50回で、ヘラヘラしながら塗装してたF１のラジコンカー。モノクロ写真なんでよくわからないと思うけど、黄色地にピンクのチューリップがプリティー。しかし、この写真を撮った直後にレースに参加、今は原形を留めていない。ちなみに、巻き込まれた高ピョンのマシンはピンク地に銀、宮地のは紺地に黄色のチューリップ。３台並ぶと……派手!!

➡ログインにかつてあったコーナー、『熱血おもちゃランド』の写真。河野編集長(左)と松本おやじ(右)が担当していた。名文句、「手段のためには目的を選ばず」を生んだことで有名。

➡『美少女仮面ポワトリン』のムック。再放送を、東京に来てから観たけどクセになってしまった。アレはなかなかの名作です。隠れたファンも多い番組だそうで……。

特撮モノのファンです。

宮地　宇宙刑事シリーズとか？　それとも、〝ゴレンジャー〟系の戦隊モノですか？

寺島　両方、両方。それに加えて、お笑い路線も好み。

宮地　お笑い路線？

寺島　『勝手にカミタマン』とか『TVオバケてれもんじゃ』なんかですよ。〝ポワトリン〟もこの系列ですかね。

宮地　なんか、最近の特撮モノは、トレンディードラマみたいになってるってウワサを聞きましたけど。

寺島　『鳥人戦隊ジェットマン』かな。でも、この本が発売されるころには、もう終了しちゃってるんですよね。

宮地　島本和彦先生が(ログインで、現在『ワンダー・ビット』を連載中)、〝ガッチャマン〟に似た人間関係で、トレンディードラマしてるって、教えてくださったんですよ。ジョーがジュンに片思いでジュンがケンに片思い。そいでもって、ギャラクターの女隊長がジョーに片思いとか？

寺島　宮地さん宮地さん、そんなこと書いてわかる人が何人いることか。

宮地　最近の子供の世界も、困ったもんですなあ。

寺島　別に、困ることはないでしょう。私も、飛び飛びにしか観てないんですけど……、惜しいことしたかな、〝ジェットマン〟は!!

宮地　うー、ビデオになるかなあ？　と、とめどもなくオタクな会話になってしまった。話を変えよう。そうそう、大阪でのラジオ出演について、詳しく聞きたいですねえ。

寺島　それにしても、『アトラス』は陸地が見つからないのお。あれは、メープルリーフ金貨の応募期限が過ぎたとたん、プレーするのをやめた人が多いんだろうなあ。

宮地　話を変えましたね。

寺島　とにかく、ダウンロードが無事できるようになってよかった。

宮地　もう、忘れてたりして……。

読むと2倍楽しめる用語解説コーナー

ブレインマインドジム・PSY●シンクロエナジャイザーなどを使って、ストレスを解消させてくれるところ。東京の六本木にあるジムに、お邪魔しました。

テーブルトークRPG●〝ドラクエ〟みたいなRPGの本家本元。最初は、RPGといえばテーブルトークだったが、パソコンが普及しだしてRPG＝パソコン＆ファミコンゲームというイメージになった。つまりは、ゲームマスターと呼ばれる進行役に従って、何人かがそれぞれパーティーのメンバーになり、ゲームをするわけ。そのシナリオが、いろいろ発売されている。アスキーからも出てるよ。

テラドライブ●セガのメガドライブと、IBMのIBM-PCがドッキングした、画期的なマシン。でも、メガドライブを買った寺島家には、縁のないマシンとなってしまった。だけどなあ、ATARI-STのゲームよりIBM-PC用ゲームの方が、問題にならないほど多いんだよな。メガドライブ買うの早まったかな。ま、いずれ謎の人がIBM-PCを買うでしょう、ん？

墜落日誌
第45回 トラワヨ♪リスボン港へ♪会いたいゴメスの巻
ソウルのプーン・ジュン・ホテルの冷蔵庫にあった『高麗人参ネクター』
この世にこんな味の飲料があるうとは。
どろっとあまくて
あとあじがまたコレが
△月◎日
(有)ウルトラのみなさんと韓国旅行。成田→プサンはひこーきで2時間だ。近い!!
家-成田のほうがとおかったぞ――
ひとりで大にもつ
港町プサンは海産物がおいしいのだ! 今日はサシミだ!!!
韓国でも今年はコレラが流行したんですよ
ガイドのキムさん
てつどうマニア
モランボン森川社長
それでもサシミだっ――
タコ～
アナゴ～
△月○日
セマウル号でソウルへ
この鉄道旅行が今回の旅行のメインイベントなのだよ
セマウル号～
いいかげん。
けしきがよい。
ビールでねてる
ガ―
ロッテデパートでオモチャ売場に行く。ファミコンみたいなヘンなゲームマシンがいっぱいある
リーさん
スーファミはない。
韓国のゲームボーイにはハングルが書いてあってカッコいいのでほしかったが高い
テトリス付きで1万7000円ぐらい
コレか
広告見てんだ「コンボイ」てよめたよ??
妹は大学でハングルをかじった。
地下鉄の駅で買った『PCなんとか』というパソコン雑誌には
わっナディア
むかしログインにいた伊藤さんでーす
アイドルのページやアニメのページがあるどこの国もオタクはいっしょやねえ
なんだかイキな老人のしゃしんもある
だれなんだろうハングルがよめたらなー
キーボードのハングルキーのが見たかったな。
△月▼日
帰国したが2泊3日のハードな旅行のつかれかコレラか!?
動く気がしない。
1日中アトラスをする
おおナツメグ
こんどはハサンせんですみそう…
ログインのアトラスとくしゅー
……

ん?
…
ん?
…
やりはじめて1ヵ月もたって
わたしは大発見をした
ん?
ATLASのマニュアル
船舶の購入ウィンドーの
船の型名のところを
クリックすると!!!
ココ
貿易船の購入
バリネルドレッド型
【上記の船舶を購入】
船のタイプがいっぱい出てきて
選べるんだったのだ!! みんな
知ってた? 知ってた!? 知ってたの
かホントに〜!? マニュアルにも
書いてないやんかあ
ずーっと
1番安い
ホカケブネ
みたいので
やってたあ
しかしこのめんどくさくて
むつかしい(私には)ゲームも
探検船が帰港して提督
からハナシをきくときの
ワクワクする気持ちが
楽しくて
やめられ
ません
化物が出てんけどそのときオレはなぁ
ふんふんっ
日誌
そんなことよりお宝はどーした(ホンネ)
△月☆日
妹が夜店で買った
〝人民帽のヒゲおやじ〟
ハッカパイプを
送ってくれた……
………
………
あれまあ。
△月×日
またまたアシスタントを待たせて
しまう
エイプ
ハンター
やってます♡
スマン…
やったー
ふたりめとクイズ
できる
えー
少女マンガファン
『LaLa』『花ゆめ』
どくしゃ。トホホ
いちおーーー
プロ漫画家
『モーニング』に
れんさいも
していた。
かろーじて
勝ったあ
はは
はー
はー
むつかしー
しかし、こーぐち君は
勝利にうれしそう
じゃない
ああハナシがすすんでしまってた
2回めの健康診断を
ノゾけなかったのが
悲しいそうです
たのしみにしてたのに
ざんねんねーっ
4回だけな。トホホ。
△月♡日
うっしー君退院
1万8750円
1週間
で帰って
きたー
ディスクドライブを丸ごと交換して
もらったようだ。ちゃんと治ってるかな
ここだけ
新しくて
キレイ。
テストのため、また
1日中アトラスを
してしまいました。
おたから〜

墜落日誌
第46回 恐怖のダウンロード編がやっと完結するの巻
うちには『アドバンスド大戦略』が２本ある。
セーブたりないもの
はずかしい
16BIT
□月□日
またまたゲンコーが遅れる
じかんかかりそうですね
なれたもんです
エイプハンターJやってます
ゴメンね
よーし３人目クイズいくぞーっ
さいごのテキかな？
「クイズ許可証」３枚しかないもんねー
私立文系
私立文系
GAME OVER
ひ
しまったしょ
ひーぎゃー
だいぶ手こずってるなー
ちくしょーっ
なんとかクリアーまでいきましたっ
ハァハァ
おめでとーございますご感想をどーぞ
しんたいけんさは来週に延期~~~~~~~!!
かなしそうぶすねではまた
□月◎日
ログイン(前々号)のはつばい日
じりりーん
はいはいあっ京都の球ちゃん!?えっログイン買った？
エッチな表紙のひさしぶりね
アタやんのソフトがダウンロードできない理由わかりましたか!?お教えしましょうかっ
ゴホゴホ
仕事中じゃ…？
えっ　カゼで家にいる？
そのためにわざわざでんわを!?
ありがと
実はあの件はあのあとウニ先生からでんわで「ZMODEMを使うように転送プロトコル(ってナンだ？)を設定する」と解決方法を教わっていたのです
私はちゃんと!!
いつでもダウンできるのだ♪
POOL ATARI
ZMODEMのとこ以外はわからないから全部「1」に設定だ
ゲームをいくつかマークしてフムフムこれもこれも！
このマークってのがややこしくて何度もメニュー画面をみてしまうあーうざったいっ
ダウンロ〜ド
WTERMはホントにかんたん
しまった
使いふるびれた用意したダウン用ディスク
かたかた
あわわ
あわわあわわ
WTERMのディスクにゲームをダウンしちゃった

あわわ
わわ〜〜
ただいまー
おかえり
おいしそー
なパン
いいニオイ
のコーヒー
わーい
ビールは冷やして
明日の
朝食
だよ…
じゃなくて、助けて!!
通信中に通信ソフトの
ディスクぬいたら
通信の画面に戻れ
ない〜
べんり屋がかえってきて
しめたと思ってるやろ
自分でかいたらヘタになったぞ集中線。
途中で止めよう
とせずに……
あとでCOPY
すればいいよ
てな
こと
やり
ながら
あー
そうか
よし
戻った
どーもです
なんとか
*.LHA
でいいの
LHA…
e…
ファイル名?
なんだっけ
わー
ディスクフル
アタやん用の
フリーウェアのゲームを
手に入れたのだ!!
ウニ先生、みやち先生
ありがとう!!
ダンナの人もありがとう
ZORK
みたい
なのっ
うごいた
ああぁ
テキストアドベンチャーしかもエイゴ。
でもどうして ハード
ディスクを使って
ないの!?
かりてた
PC-CULBを
返すときに
ハードディスク
インターフェイス
ボードをさした
まま ログイン
編集部に
トホホ
すんません返して下さいお手数です…
倉庫番みたいなのや
いろいろ
あったけど
ねる
よくわからない
「8ボールがころがってきて
くだらない返事をする」ソフト
が気に入るワタシ。
ごろごろ〜
8
ありえへん。
© 吉田ヒロ。ほんとはエイゴで返事する
□月☆日
ひさびさのRPGに
熱中する
『クムドールの剣』だ
ブラインドタッチ
養成ゲ〜〜〜ム!!
着色タラコ
銀河いちのキーボード使い
これやってると
思うんだけど“上達する”
のって気持ちいいよな
RPGの基本ですね
でも1日何時間も
やっても上達しない……
ついやりすぎてヘトヘト
朝起きてジョギングして
たっぷり朝ゴハンの後
仕事の前に
15分の
クムドールー
なんてね
ああ、前向きで
健康的な理想生活
できないよだ。
□月▼日
またまた
こーぐち君を
待たせてしまう。
えーっ
まだっ?
こまった
なー
下がき中
です
バトルスキン
パニックを
もう1回
やろう
なかなか
サルな
ひと
しょーがない

床に落ちたスクリーントーンがソックスにくっついてって
洗われて洗たくきに浮かんでいることはうちではよくあることですが先日は発光ダイオードでした
いつのまに…。
ありゃま
墜落日誌
第47回 ハードディスクの中にはぐるぐるヘビが住んでいるの巻
△月☆日
迷子のハードディスクインターフェースボード(前号参照)が帰ってきた
Loginから「帰りにとりにコイ」ってデンワがあって…
いきなり何かと思ったぞ
しかし以前からの通信が途切れるなどの不調はハードディスクに原因があるよーな気がするぞ
こいつがヘンなんだ
ウニ先生がWTERMをインストールしようとしてダメだったし
あのときなにか……言ってたっけ ファイルアロケーションエラーとか??
なんかツールがあれば治せるとかウニ先生は言うてはったが
こーゆーのじゃないよなー
へんしゅーぶに来れば あるんですが…
かくかくなので
なおして
ツールって何万もするソフトだよ
わたしはもってないぞ
ログインのうしろの広告のページ見て……
ソフトの広告が…?
あっホラホラここに… 80メガのハードディスク
こんな安くなってるから買い替えちゃいなさい♡
どーせなら
高いっ バカモーン
みてよ轟天号
どこがヘンだって? Check Disk……
安いのに…2年前はいくらしたと思ってるのだ
>A：chkdsk
エラーが発見されました
ZORK.BAK
Fパラメータが指定されていないのでディスクの修復は行なわれません。
サブディレクトリの指定がちがいます。
WTERM
ディレクトリをファイルに変換しま
*ハードディスクのドライブ名。私がつけたんじゃないぞ
エラー
WTERMってウニ先生の?? 入らなかったハズじゃ…
サブディレクトリーがどうだって
DIR
なぜかWTERMのディレクトリーの中にはルートディレクトリーがあって…その中にWTERMのディレクトリーがまたあって……と無限にぐるぐるしてるようだったのだ
なんてこわいんだ──っ!!!
とりあえずCheck diskでみつかったエラーは直ったよ…
Chkdsk ロ/Fってやつで…?
どーしてそうなったのか不明のまま……使ってます。
びくびく
ホンマにブラックボックスや

△月◎日
ログイン20号で早トチリなことを書いてしまったらしい。
日本版レミングスもどうやらバクハツすることになったらしいです
えー！
バクハツしないで昇天するバージョンは中止になったらしい。日本版をみせてもらう
もってきました
いっしょにどーも
5
かみのけが あった一
4・3・2…
オーッノーッ！
絵がちょよっとキレイだからか「オーノー」の声がクリアーだからかアタやんのときよりさらにエグイ気がする…
ぬ
うひ
"全滅"のときなんかアビキョーカンの地獄絵だ
オーノー
たまや
キレイ
やっぱりレミングスはこれじゃなきゃね
せっせ
△月□日
日曜日でたまたま人のいない某誌へんしゅう部に侵入する
インディゴだよ！
ここで仕事してるのわーキタナイつくえー
ばさ
日よう日も人がいることのほうが多いと思うけど。
インディゴというヘンな色のキカイは
ぷにん
ぷにん
3Dの凝ったしかけがいっぱいできるでかいコンピューターだ
フライトシミュレーターで遊びました。
ぬ
おおなめらか
ホラ
おもしろいでしょうインディゴねインディゴ
おおマウスにボタンがみっつも
コンタン見え見え
うちでひとつ買わない？
…いっとくがものすご～～く高いんだぞ
△月■日
ハワイでゴルフ
ヤシはしげってるし海は青いしなんだか湿度も低そうで気持ちいいな
スコアもまあまあよ
ワイアラエカントリークラブ
しかしエライ風ではある
10m WIND
海のそばやからね
スコン
ひゅ――ん…
ごん
いでででで～
右親指にタマがあたってそのご1週間ほど仕事にさしつかえました
ホントは神宮のバッティングセンターで軟球があたった。
ズキズキ
なれないスポーツ…とほほ。

年末進行で死にそーなんです
12月18日に単行本『タイタニックママ』出ます
スタジオ・シップ刊です
タイタニックママ
墜落日誌
第48話 おたく方面のお仕事の年末、私はまだまだ素人よの巻
△月△△日
『ゼルダの伝説』を
買ってきて
もらう
わく わく
スイッチオーーン
くるくるくりーん
すごいっ
もう
いっかい
おおトライフォースがっ
はじまるはじまる
リセット
くり〜〜ん
やっぱり
なめらか
だなあ
キレイ
だね
もう1回
見せて
うーむ
1 2 3
くりくり〜〜ん
10フレーム
以上だな
もう
1……
ゲーム
やらせて
くれ〜
リセット
これだから理数系
ヤローはいやだよ
すごい
プログラム
なんだよ
ハイハイ
△月○日
『EYE・COM』で
羽山博氏著
『MS-DOS MASTER』
のさし絵をやらせて
もらうことになる
アイコン
F岡さん
MS-DOS入門編
をRPGでやる
という連載なのだ
すごい
なあ〜
これが私のかいた
主人公のイサジェ君
おら
なんにも
できねーよ
う
……こんなんで
いいんだろーか?
さしえって難しい
ぜんぜん
勇者っぽくない
そのご縁でアイコンネットに
おじゃまする
…と F岡さんは
言うたはったが
体力の
いる
ネットです
いやー リキの入った
書きこみがいっぱいだ
「落書き帳」というコーナーの
項目だけ
一覧しよ
うとし
たら
3600以上もの
項目が
ズリャズリャと
とまらへん〜
しまいには
「文字バケ」しちゃって
ぐちゃぐちゃ
うっしーの
体力が
モデムの体力が
切れたのかな?
コーナー? SIGっていうのかな

△月×日
年末はパソコン購入の季節。妹にたきつける
買わへんのー
高い買い物やからな
うーん
編集機能もプリンターもついたワープロ専用機のほうが
同人誌つくるためにやから
ええんちゃうかと… しかしそれもええかげん高いし
妹はやきゅうの同人しんぶんを作っている。
マックでしょ
そーいうと思った
マック
DTP
……だってさ
本体が安いので20万円 HDつき。
ワープロソフトが13万以上
プリンターが10万から
MAC
スーファミがあんなに安くてスゴイんやから安くてスゴイワープロが使えるキカイがあってもえーのに
やっぱりコンピューターはゲームに使うのがいちばんよね
△月□日
なんかまたオタクな仕事の打ち合わせ。O沼さんというライターさんと会う
戦隊シリーズのピンクばっかり2等身で…
O沼さんの娘さんは7歳にしてパソコンでゲームをするというそれもやるにことかいて『プリンセスメーカー』だって おいおい
ちゃんとアルバイトしなさい
7歳児が8歳児を育てるの図
英才きょ――いく
あれはムサい男がやるからなんとなくやらしいゲームみたいだけど
リカちゃん遊びと同じみたいで娘がやってるとなんか健全ですよ
う〜むなしか
しかしそーか
しかし
パパ?
あぶない酒場ってなにがアブナイの?
の質問には困ったそうだ
△月○日
例によっておまけディスクで十分あそんでしまう
大戦略だ大戦略だ
『ブリッククリーク』です
おんなじだー
でもどうしてだいせんりゃくって名前じゃないの?
戦車やひこーきの名前や性能に思い入れのない私は現代戦と第2次世界大戦のくべつがつきません
?
カッコいい名前やけどねー パンツァーカイルもね
△月▽日
そろそろまた長〜いロールプレイングゲームなどがしたいもんだ
うーんまだ先かはつばいが
まちきれないので予想でマンガをかいてしまおう
!
ばったり
の〜む
♪
の〜む
勝った
ふっ
これじゃ『エイプハンターJ』か……早く出ないかなー『パワーシンガー』

墜落日誌
TERASHIMA MANUFACTURING
第49話 年末進行しめきり忘れてあそびまくりの巻(ホントー)
○月×日
年末はお買い物の季節
わが家でもコンピューターのお買い物プランがもち上がったのだ
ボーナス出たよー
たんこ本でたよー
その名も〝マッキントッシュカラー化計画〟!!
のマッキンⅡ
←12インチモノクロディスプレーこれをかいかえるのだっ
グラフィックツールが使わしてもらえるでゲームもカラーでしたいルル
14インチのが8万9000円って広告出てるのね高いけど半分ずつ出して…
うずまく
いんぼー
大きいのを買わない? 仕事に使うつもりなら
この通販カタログほらほらアメリカの…
たかいでしょ
ハードディスクも必要だしほら安いよ ココ
FAXで注文すれば…
アメリカ?
ざわわ。
IBM-PCも使えるる汎用ディスプレー!! 日本で買うと2倍…
はんよー?
汎用ってあの『いんじご』にもつながるのか?
ぎく
将来的にはインディゴほしい
どうなる!? マッキンカラー化計画…
過剰なやつ….
1000ドル…
○月□日
立川でおこなわれたログインF1グランプリ観戦。模型屋さんのウラにサーキットがある
あそこだ
みちにまよった
新井屯セナ氏にかりたマシンをちょっと動かさしてもらう
予備のマシンなのでドライバーが乗ってないけど…
コツン!
うしろの、何ていうんだっけ、羽根いのも、ない。
ドライバー
ナムハルト ベルガー氏
ひょい
この人のカバンにはドライバーの首がゴロゴロ入ってんのか…!?
パトレーゼ
ありがとー
高い所からのほうがいいよ
CIRCUIT
どかん
がががが
ゴミひっかけとる

うーん むずかしいぞ…… やります？
これがハンドルでこっちがアクセルね バックは？
ばっこん
どかどか
このふたりがチームを組んでログインF1グランプリになぐりこみだ!! はたして1月24日までにまっすぐ走れるようになるのか!? それよりキットは組みたてられんのか!?
寺島製作所チームついらく
なお、この日のレース結果は次号に載るそうです 気の毒なのは寺島が新井屯氏にバッテリーを借りて遊んでたために、本戦で3位を走っていながらガス欠リタイアになっちゃった土屋タイツ氏だ ごめんなさいほんとに
がっくり
タイツ氏
○月▽日 みやちさんから『レフティ』というネットを紹介してもらう
RPGができます
やる! やりたい
そのネットのセンパイひらえもん先生とネット上で待ち合わせ
みやちさんは？
おくれるって―
こんちゃー
始めの
チャットでいろいろ教えてもらいつつうろつく。
「GAME」にいきましょ
RPG シミュレーション しゅみ アニメ まんが
とりあえずキャラクターメイキングだっ
300歳の女のノーム 体力少なし
ぽんっ
いきましょ
まって装備…
アイテム
冒険にっ
服はこれでいいかな
観光気分の
イライラ
みてカマ買った
あっちのおミセは？
いきましょ
新しい世界はとても楽しい
町の外はキケンだからちゃんとついてきて
はい
マップはこんなかんじ
海 海 ・ 城 ・ 森 ・ ・
海 海 ・ ・ ・ 森 ・ ・
海 ・ ・ 森 森 ・ ・ ・
・ 港 ・ ・ ・ ・ ・ ・
海 ・ 町 ◆ ◇ ・ ・ 森
海 海 ・ ↑ ・ ほかの人のキャラクター
海 ・ 自分のキャラクター ・ ・ ・
かんじってべんり
起こるできごとも字で表示される
戦闘にまきこまれた!
ドワーフの洞くつ
わたし：36 正常
戦闘は終了しました。経験値
*** 念波がとどきました ***
先生大丈夫？ ひらえもん
念波…チャットの1行メッセージの呼称
わたし勝ったみたい
スゴーイ
我々が守ったんですっっ
キャラクターを重ねればパーティーで同じ敵を倒せる!!
BLUE
↑ひらえもん先生の友人ブルーゲイルさん登場
この世界のオカネはモンスターを倒したらチャリチャリ落ちてくるんじゃなくて
かってにおくへ行くな!
自分でお店を開いたりしてかせぐのだ さっきカマ買ったのもほかのプレーヤーの店だったのね
ブルーゲイルさんはこの世界でゲームの情報を載せた新聞を発行してはる 現在19人が購読してるそうだ
バックナンバーです
BLUE
そうやってネットの住人たちの活動によってかたち作られる世界だったのね…おもしろくてわたしはこの日5時間もネットの中にいました。クエストのことなどはまたこんどかきます
あとボードにかきこむともらえたり、「株」でふやしたりする。もちろん、クエストを解くともーかるのもある。

野沢温泉村スキー場で、リフトから降りそこなってころがったり、ゲレンデに穴あけまくったり、ゲレンデからついらくしかけてケガザオにひっかかったりしました。カッパ着て。
墜落日誌
第50回 '92年の目標はうっしー君のハードディスク整備だ(そのうちな)の巻
○月□日
レフティネットのRPGで初心者向きの"じゃがいもクエスト"に挑戦だ!!
ここの家に入ってみてください
よしっ
ある家のおばさんに「このじゃがいもをナントカさんに届けてくれ」と頼まれる
たのむわ なっ
じゃがいもの袋を手に入れた!!
よーし
家を出て!
やるぞー
お向かいのナントカさんちに持っていくと!!
ここかな
おだちんがもらえてクエスト完了だ!!!
おつかいごくろーはん
もうちょっと手応えのあるのを…
じゃもーかるやつ
いっぱしの冒険者の仕事やないな
かはは
街なかで分不相応な高い酒を飲んでヨッパらってる男…
ひっく…
どうしてそんなにもーけたの? ヒントを元にマネしてぬれてにアワだっ
おしえてよう
しらないの? ドワーフのオ
ナゾ解きアリ、戦闘アリでおカネももうかるクエストです。こりゃいい♡
そのあと海岸でツボをひろったら
いいものへってるかな?
センセー ツボはダメッ!!!
えっもうおソイよ
念波がとどきました。
呪われちゃってガイコツの言いなり トホホ…… というクエストの始まりだったハマッた……
ワシのカラダをとってコーイ
神のシスオペ様からおかりしたペットのワイバーンの助けでなんとかやってます。
ハイ…
ワイバーンのわいちゃん。
この世界に用意されたクエストはこのようにいろいろあってまたその時期しかやってない"季節モノ"とかも出没したりしてあきないのだ
呪われると街に入れん〜〜!!
うーんすごいな………
最近、街の広場にログインがおちてるそーですよ…
いけないよ〜
念波
おお世界は生きとる
○月☆日
この年でクリスマスプレゼントにラジコンを買ってもらう女は私ぐらいのもんでありましょう さっそく組み立てる

ネジ止めなどに腕力が必要で3日もかかったことはナイショだ……うう……
ふー
今日はこのへん
○月▲日 寺島製作所チーム"ついらく"のメンバーがそろった
寺島!!
やくたたず
担当みやちさん!
いきあたりばったり
ひっぱりこまれた気の毒な高ピョン氏!!
たよりにしてます
棋本
スクリーン・トーンでマスキング これはしっぱい。とけます…。
3人はマシンを色ちがいのチューリップ柄に塗装するために集まったのだ
シュー
プシュー
とくさつの…いろ
けけけけけ〜
とまらない。
棋本
…ちょっとあぶない
さむいから おへやでペイント 窓もしまってる。
◇月□日 年明け早々太平洋をこえて『4FG』がやってきた!! NEC製15インチ汎用カラーディスプレーなのだ。個人輸入ですね
わが家のマッキンにつながるぞ IBM-PCにもいんじごにも
NEC
正確には太平洋を おうふくしてきたのね。おつかれ。
年末にモノクロディスプレーを早大の院生さんに売りとばして"顔"のなかったマッキンにつなぐと
うっスペースがたりん
カラーの世界
(じっさいはスイッチとか、カンタンではなかったがわたしにゃよくわからんからイイや。)
キレイ。
次はいんじご……その前にアイビーエムのボード
ペイントツール……
夢はふくらむ
『ペインター』ていうのがほしいな
うっ……6万円も
Mac なんたら
うっ……
タブレットが必需品……10万円……
ペインターには
こんなやつ
Mac なんとか
うっ… うっ…
フルカラーボード10万円から いろいろ
ただいま256色
Mac なにがし
プリントアウトどーするの?
出力屋さんにデータを持っていって……外付けHD何万円!?
うう
うちにはマッキン用プリンターないよ
Mac
……そしてトドメは
あららら…
ばったり
Mac どうたら
Mac
「ペインターには(うちの)マッキンIIではちょいと遅すぎる」という記事であった。ああアリジゴク
マッキンクアドラ買わない?
100万♡
たすけて…

ついらくのおへや その7

宮地　というわけで、とうとう最後のついらくのおへやになりました。

寺島　長々と、お付き合いいただきまして、ありがとうございます。読者の皆様、お疲れさまでした。

宮地　本編もこのコーナーも、確かに読むのが大変だなあ。で、ここは第45回～50回までの解説ですね。

寺島　この時期、韓国に行ってます。とにかく、せわしない旅行だった。

宮地　２泊３日で、いろいろ行ってきたみたいですもんね。

寺島　ソウルでゲームセンターに行ったんですよ。日本語の花札ゲームが多かったのには、ちょっとビックリ。ほかには、クイズ形式のヤツ。やりたかったんですけど、なにしろ全部ハングルやったもんで。

宮地　そりゃまあ、そうですね。でも、花札は日本語なんだ。

寺島　ムードとしては、ちょっと怪しげというか、女の子がほとんどいなかったというか……。

宮地　日本も、少し前は女の子って入りにくかったですもんね。

寺島　そうそう、あと、バスケットゴールにボールを入れるだけ、というゲームが流行ってたみたいですよ。オシャレなバーラウンジみたいなとこに、ビリヤードの台とそのゴールが置いてあって、みんな必死に叫びながらプレーしてましたねえ。

宮地　う～む。想像すると、ちょっと怖い光景かもしれない。

寺島　話がまるっきり変わりますが、アトラスでの船のタイプの選び方についてひとこと(第45回参照)。マニュアルに、ちゃんと載ってるんですって!?　船を買うとこに、書いといてくれんとわからへんやんか～!!

宮地　いつも、マニュアルを読まずにプレーしてる私に、そんなこと言われても……。画面を、適当にいじってればちゃんとわかりましたよ。

寺島　……。

宮地　とにかく、今後も連載は続きますので、今までログインを読んでなかった人は、ちょっと覗いてみてくださいな。もちろん。今まで読んでくれてる人は、このまま応援してくださいませ。

寺島　あと、次のページに、簡単な技術用語＆ゲーム名の解説を付けておきましたんで、パソコンを触ったこともない人は、参考にしてください。ならんかもしれんけど。今後とも、よろしくお願いいたします。

ログインなんて知らんもんねって人のための易しい 用語解説

ATARI-ST●ATARI社のパソコン。なんか音がいいんで、音楽ファンの人気者。
Amiga●Commodore社のパソコン。こちらは、グラフィックがウリのマシン。日本でも熱狂的なファンが多い。
アドバンスド大戦略●メガドライブ用の大戦略。第２次大戦のドイツ軍になる。
アトラス●アートディンクのコンピューターゲーム。プレーヤーは、大航海時代を舞台に世界地図を作成するのだ。
Indigo●Silicon Graphics社のコンピューター。CGなど、いろんなことができるが、価格は200万を越えるという。
ウィザードリー●1992年現在、シリーズ６作が発表されている、人気コンピューターロールプレイングゲーム（RPG）。
エイトレイクス●『遙かなるオーガスタ』の別コースデータ。
A列車で行こうIII●アートディンクの鉄道会社経営シミュレーションゲーム。
F-ZERO●スーパーファミコン用ゲームの第１弾として発売されたレースゲーム。
MS-DOS●これのおかげで、パソコンが使い易いらしい。マイクロソフト製作。
LHarcとIsh●データなんかを、ぎゅっとつめたり戻したりするプログラム。
クムドールの剣●アスキーの、ブラインドタッチ育成ゲーム。なんと、RPGをプレーすると、タイピングの腕が上がる!!
コラムス●ゲームセンターで人気が出た、元フリーソフトウェアのパズルゲーム。
3.5インチ、5インチ●プログラムなどを記憶させるフロッピーディスクの大小。
Z's staff KID●PC-9801用の、グラフィックツール。フレームバッファ（高い）がなくても使える。
シムシティー●ウィル・ライト氏デザインのシミュレーションゲーム。税金問題や交通問題を解決しつつ町を繁栄させる。
スター・ウォーズ●映画でおなじみ『スター・ウォーズ』のゲーム。１作目のクライマックスシーンが、そのまんま楽しめる。
ゼルダの伝説●スーパーファミコン用のRPG。ファミコムのディスクシステム用ゲーム『ゼルダの伝説』シリーズの最新作。
ゾークI●アメリカInfocom社の、文字だけでグラフィックのないテキストアドベンチャーゲーム。日本語版も、システムソフトから発売されている。
大戦略III●システムソフトの人気シミュレーションゲームの第３弾。
大戦略III'90●第４弾
ディップスイッチとメモリースイッチ●うっしー君の環境を整えるスイッチ。変更するときは、マニュアルと首っぴき。
DTP●ディスク・トップ・パブリッシングの略。パソコンを使い、編集やレイアウト、印刷までを机上で行なうシステム。
DTV●ディスク・トップ・ビデオ。DTPと同じく、机上でビデオを製作するわけ。
ティル・ナ・ノーグ●システムソフトのRPG。やるたびに、シナリオが変わる。
電脳学園IVエイプハンターJ●ガイナックスのクイズ形式アドベンチャーゲームシリーズの第４弾。トボケたギャグと軽いお色気、美麗な絵で人気がある。
ドラッケン●フランス生まれの、グルグル回る３DのRPG。世界観も変わってる。
日本語フロントエンドプロセーサー●パソコンで日本語を使えるようにするためのシステムのこと（FEP）。
Next●Apple社の創設者のひとりで、天才と呼ばれているスティーブ・ジョブス氏が作ったコンピューター。
ネクタリス●PCエンジン用のウォーシミュレーションゲーム。ハドソン製作。
Net Hack●パソコン通信で公開されている、フリーソフトウェアのゲーム。
パイロットウィングス●スーパーファミコン用のフライトシミュレーション。
ハードディスク●大量に入るディスク。
バトルスキンパニック●ガイナックスのアドベンチャーゲーム。脱げば脱ぐほど強くなる拳法の、達人の女の子が主人公。
遙かなるオーガスタ●T＆Eソフトのゴルフゲーム。実在のコースを回ってる気分が味わえ、追加コースも発売された。
パワーモンガー●『ポピュラス』のゲームデザイナー、ピーター・モリニュー氏の最新作。ゲーム内でのリアルな時間経過が話題となる。日本版はイマジニア。
パワーシンガー●1992年３月現在、まだ発売されていないRPG。どんなんかな？
パンツァーカイル●システムソフトの戦略シミュレーション。主役は戦車だ。
PIXAR●『スターウォーズ』で有名なルーカスのSFX工房、ILMと組みCGを作っていたが、最近は独自でコマーシャルや映画などで活躍しているアメリカの会社。
BURAI上巻●『聖闘士星矢』で人気のアニメーター、荒木伸吾デザインの登場人物が話題になったRPG。リバーヒル製。
ブリッツクリーク●システムソフトの第２次世界大戦を題材にしたゲーム。
プリンセスメーカー●８歳の女の子を王女に育てるゲーム。プリンセス以外に、魔法使いや武器屋のお嫁さんなど30ものエンディングがある。ガイナックス製作。
ポピュラス●ピーター・モリニュー氏のデザインによるシミュレーショムゲーム。プレーヤーが神となり、大地や海を作って民族を繁栄に導く壮大なゲームなのだ。
MOTHER●人気コピーライター、糸井重里氏デザインによるファミコンゲーム。
麻雀大会●光栄の麻雀ゲームでごわす。
マスターオブモンスターズ●大戦略の駒をモンスターに変えたシミュレーション。
Macintosh●Apple社の代表的コンピューター。かじったリンゴでおなじみ。
マック書道●演算星組製作の書道ソフト。
レミングス●いろんな罠からより多くのレミングを救うパズルゲーム。日本版はイマジニアから発売されている。
LOAD OF WARS●システムソフトのシミュレーション。画面がシブイ!!
ロードス島戦記●テーブルトークが原作のRPG。アニメっぽい登場人物が人気。
ロードモナーク●ファルコムの陣地取りシミュレーション。タコ焼きや武士など、ユニークなキャラクターが登場する。
ワイアラエの奇跡●ゴルフゲーム、『遙かなるオーガスタ』の別コースデータ。

墜落日誌特別編、ついらくのおへや――――――書き下ろし
再録マンガ劇場
　続ダンジョン・マスター編――――――ログイン1990年24号付録に掲載
　パワーモンガー編――――――ログイン1991年21号付録に掲載
墜落日誌第1回～第50回――――――ログイン1989年18号～1992年4号に掲載

アスキーコミックス
墜落日誌①
1992年3月21日　初版発行

著　者　寺島令子
© REIKO TERASHIMA
発行者　藤井章生
発行所　株式会社アスキー
〒107-24 東京都港区南青山6-11-1スリーエフ南青山ビル
振　替　東京4-161144
大代表　(03)3486-7111
出版営業部　(03)3486-1977(ダイヤルイン)
編　集　ログイン編集部(担当：宮地千里)
装丁・デザイン　深山典子(admix)
カバーイラスト　寺島令子
印　刷　共同印刷株式会社
定価はカバーに表示してあります
Printed in Japan
ISBN4-7561-0632-3

TSUIRAKU NISSHI

REIKO TERASHIMA

ISBN4-7561-0632-3 C0379 P780E

雑誌 48150—04　　定価780円（本体757円）

アスキー出版局

ASCII COMIX

PROFILE

寺島令子

本名、五十嵐令子。某年9月8日京都生まれ。その後もずっと京都で棲息。1990年、突然東京に移り住む(詳細は本編参照)。大学時代、漫画研究会に所属。なぜか、そのまま漫画家としてデビューしてしまう。ちなみにデビュー作は『チルドレン・プレイ』。卒業後、漫画家兼大学の女子事務員としてガンバるが、しんどかったので漫画家1本に絞る(もっと、しんどい気がするが……)。現在、『まんがくらぶ』(竹書房)、『まんが笑ルーム』(少年画報社)、『まんがタイムファミリー』(芳文社)、そして『ログイン』などで活躍中。代表作、『くりこさんこんにちは』(竹書房)、『うどんランド』(チャンネルゼロ)、『そこつの日々』(河出書房新社)、『タイタニック・ママ』(スタジオシップ)などなど。

墜落日誌 1

寺島令子

ASCII COMIX

好評発売中のアスキーコミックス

しあわせのかたち 1　桜 玉吉
しあわせのかたち 2　桜 玉吉
しあわせのかたち 3　桜 玉吉

各B5変形版　定価980円(税込)　アスキー出版局 刊

寺島令子

ASCII
アスキーコミックス